大公報
Ta-Kung-Pao
123 Connaught Road, C.
Hong Kong
督印人費彝民
經中國人民郵政登記認爲新聞紙類
廣東人民郵政管理局執照第十五號
第一萬九千七百六十六號
今日出紙三大張
零售港幣壹毫
每月本港三元外埠七元
地址 香港干諾道中一二三號 經理部電話 四八〇三六 編輯部電話 四八〇四六 電報掛號8778 廣州辦事處 惠吉西路二坊二號 電話：33706
干諾道中一二三號有利承印有限公司承印

莫斯科宣言一年來事實顯示
東西對比一榮一枯 帝國主義壽命不長

搗亂、失敗、再搗亂、再失敗，直到最後滅亡，這是帝國主義和各國反動派的歷史發展過程。

【中國新聞社北京十九日電】「帝國主義的壽命已經不長了」。這是人民日報今天在爲紀念世界各國共產黨和工人黨莫斯科會議和宣言一周年而發表的社論中指出的。

這篇題爲「國際共產主義運動的新階段」的社論說：這一年，社會主義陣營和帝國主義陣營一榮一枯的對照特別鮮明。不管帝國主義者和現代修正主義者怎樣鼓吹資本主義可以避免危機，嚴重的周期性經濟危機的駭浪又一次席捲了主要的資本主義國家。不管帝國主義者和現代修正主義者怎樣譏笑社會主義國家的計劃經濟和人民幹勁，整個社會主義陣營充滿着欣欣向榮和高速度發展的景象。今年上半年和去年同期比較，美國工業總產量下降百分之十點八，而蘇聯工業總產量上升百分之十點五。英國工業生產在經過三年的停滯以後繼續下降，而我國工業生產扶搖直上。今年上半年和去年同期比較，社會主義陣營的工業生產平均增長了百分之十三，而美、英、法、西德、日本五個國家平均下降了百分之四點六。社會主義國家的工業產量在全世界工業總產量中所佔的比重，已經由去年的百分之三十三左右提高到今年百分之三十八—百分之四十。今年蘇中兩國農業都有巨大的躍進：蘇聯糧食空前大豐收，中國糧棉創造了增產一倍的史無前例的奇蹟。至於科學技術方面，蘇聯已經超過而且將遠遠超過美國。蘇聯第三個巨大的人造地球衛星—名副其實的宇宙自動化科學試驗室—仍在太空運轉。它今年第二次發射的一級地球物理火箭，達到四百五十公里高空後準確地回到了指定的地點。美國對此只能望「空」興嘆。這些景象說明：在和平競賽中，社會主義陣營肯定要比垮資本主義陣營。

社論說：這一年，以蘇聯爲首的社會主義陣營爲捍衛世界和平和支持民族獨立運動而進行的鬥爭取得了巨大的勝利。帝國主義集團特別是美帝國主義的侵略擴張政策和「戰爭邊緣」政策，則遭到沉重的打擊。亞洲、非洲和拉丁美洲的民族獨立運動有了空前的發展，正使昔日帝國主義的「采邑」變成它們腳下一座座火山。帝國主義侵略勢力在東方的兩個地區——西亞地區和台灣海峽地區的處境，更加暴露出它們的野心很大而力量不足的致命弱點。伊拉克民族革命的勝利，打斷了帝國主義在西亞的鎖鏈。美英帝國主義對伊拉克共和國的干涉陰謀和顛覆活動，已一再宣告失敗，而無可奈何。張牙舞爪地撲進黎巴嫩和約旦的美英軍隊，不得不夾着尾巴逃出去了。美帝國主義在台灣海峽地區所進行的軍事威脅和戰爭挑釁，不僅未能嚇住中國人民，恰好從反面起了動員中國人民的作用，並使它自己在政治上和道義上陷於空前的孤立。一年來的鬥爭形勢表明：美帝國主義到處推行侵略政策和戰爭政策，其唯一的結果是到處給自己套上絞索，而不得脫身。在世界人民的威力面前暴露出外強中乾的紙老虎原形，成爲教育全世界人民的天字第一號反面教員。

（下轉第三版）

就日美修改軍約事 陳外長發表聲明
指出美要日本代打頭陣 岸信介把日人民帶上絕路必食惡果
中國支持日本人民要求和平的鬥爭

【新華社北京十九日電】中華人民共和國外交部長陳毅關於日美修改「安全條約」的聲明

一九五八年十一月十九日

日本岸信介政府正在同美國政府就修改日美「安全條約」進行談判。美國不懷好意，急於拖日本下水，使日本成爲它在亞洲進行侵略的工具。日本岸信介政府也甘願投靠美國，把日本更緊地綁在美國的戰車上，以便實現它繼續敵視中國和向東南亞擴張的政策。中國人民正在遭受美國的侵略。中國人民對於日本軍國主義的侵略罪行也記憶猶新。對於日本岸信介政府勾結美國，敵視中國人民的陰謀，中國政府和中國人民不能不表示嚴重的關切和極大的憤慨。

日美「安全條約」是美帝國主義奴役日本民族的片面的、不平等的條約。這個條約使日本越來越深地被美國帶近它所製造的戰爭邊緣。幾年來，日本人民爲了擺脫美國的控制和爭取民族的獨立，曾經不斷地要求廢除日美「安全條約」，要求從日本的領土上，包括沖繩和小笠原在內，撤銷美國的一切軍事基地和撤退美國的一切武裝力量。中國人民完全同情和支持日本人民的這些正當願望，並且願意看到日本人民的這些願望能夠通過廢除日美「安全條約」或者簽訂一個眞正平等的日美條約而得到實現。

但是，目前美國和岸信介準備對日美「安全條約」所作的修改，卻完全同日本人民的願望背道而馳。美國企圖利用日本人民要求獨立自主的願望，用偸樑換柱的手法，把這個條約修改成爲對日本更不平等的條約。根據已經透露出來的消息，美國這次可能用某些形式上的讓步，換取日本對美國做出更大的犧牲。美國的打算是很明顯的。那就是：第一步，借共同防禦之名，要日本承擔保衛美國軍事基地的義務；第二步，把共同防禦地區擴大到西太平洋；第三步，一旦有事，把日本拖進一場核武器的戰爭。這樣一來，美國就可以永遠把日本作爲軍事基地，賴在日本不走，並且騎在日本人的頭上，指揮日本人做這樣，做那樣，使日本永遠失掉獨立的地位。

中國人民從來不反對獨立、和平、民主的日本擁有自衛的武裝，用來保衛自己的獨立。但是，按照美國的打算，日本的武裝力量並不是用來自衛，而是用來替美國看守基地，充當美國侵略的砲灰。美國可以在「共同防禦」的名義下，在美國認爲需要的時候，把日本軍隊派到我國的台灣以至西太平洋的任何地區，充當美國軍事侵略的幫兇。

美國在目前的時機同意修改日美「安全條約」，這絕不是偶然的。美國最近在中近東特別是在台灣海峽地區親自上陣，連續遭到失敗以後，正急於在遠東物色一個得力的幫手，來替它頂頭陣，以便實現它利用亞洲人打亞洲人的陰謀。而岸信介甘願跟美國下水，也是不奇怪的。集中代表日本壟斷資本的岸信介政府，自以爲進一步同美國勾結，就可以復活日本軍國主義，鎮壓日本人民的不滿和反抗，解救日本日益嚴重的經濟危機，實現日本壟斷資本染指台灣和向東南亞擴張的野心。但是，岸信介的算盤是完全打錯了。今天的世界絕不是二十年前的世界。強大的蘇聯和中國是碰不動的。日本壟斷資本想利用同美國的進一步軍事勾結，向東南亞進行經濟的、政治的和軍事的擴張，也肯定是要碰壁的。覺醒了的東南亞各國人民決不甘心做日本掠奪的對象。日本的擴張只能激起這些國家的人民的堅決反對而以失敗告終，不可能有任何其他結果。岸信介如果執迷不悟，決心充當美國侵略中國和亞洲的幫兇，其結果只能是搬起石頭打自己的腳。

日本是一個具有獨立傳統的民族。日本人民是勇敢的、勤勞的、智慧的人民。日本人民不可能容許美國長期騎在自己的頭上。他們堅決要求結束美國對日本的佔領狀態，要求廢除美國和日本簽訂的不平等條約，要求日美之間保持兩個獨立國家之間的平等關係。中國人民一向支持日本人民爭取獨立、和平、民主的鬥爭，並且衷心地期望日本成爲一個和平中立的國家。一個獨立的、民主的、和平中立的日本，同世界各國首先是亞洲各國建立平等互利的經濟關係，共同發展，共同繁榮，和平相處，這是日本人民唯一光明的前途。

岸信介把日本人民帶上絕路的政策，已經引起日本各階層人民越來越強烈的反抗。岸信介政府爲了剝奪日本人民的民主自由，替修改日美「安全條約」鋪平道路，正在企圖強行通過「警察官職務執行法修正案」。爲了反對這個法案，爲了反對美日反動派的新的軍事勾結，爲了反對岸信介敵視中國的政策，日本人民已經掀起了一個規模空前、聲勢浩大的羣衆運動。自由民主黨內的有識之士也對岸信介的反動政策表示越來越大的不滿。中國人民衷心地同情和支持日本人民爭取獨立和保衛民主的正義鬥爭。儘管鬥爭是長期的，道路是崎嶇的，但是最後失敗的一定是美帝國主義和它的幫兇，最後勝利的一定是日本人民。

以鋼爲綱 綱舉目張
全民動手大搞工業
合理安排做到工農業雙雙躍進
「小土羣」要做到基地化工廠化

【據新華社北京十九日電】在北京舉行的全國工業書記會議十四日結束。會議總結了兩個月來以鋼爲綱全民辦工業的羣衆運動，並且對今冬明春的工業生產、交通運輸工作作了部署。

會議由薄一波同志主持，參加會議的有國家經濟委員會、國家計劃委員會主要負責人，中央各工業、交通運輸部門的黨組書記，中央各有關部門負責人，各協作區主任、副主任，各省（市）自治區管工業的黨委書記、副省長等一百二十七人。中共中央工業工作部部長李雪峯也到會講了話。

會議自十月四日開始。大會在聽取了薄一波同志「關於以鋼爲綱在工業戰線上大搞羣衆運動」的報告以後，即轉入分組討論和大會發言。會議採取論虛和務實相結合的方式進行。

大會對兩個月來以鋼爲綱全民辦工業的羣衆運動給予極高的估價。認爲成績很大，收穫很多。運動提供了很多很好的經驗，也提出了很多新問題。大家一致認爲運動的巨大成就不僅表現在經濟上，更重要的還表現在它的偉大的政治意義。找到了以鋼爲綱在工業戰線上大搞羣衆運動的道路，這是我國工業建設高速度發展的正確道路。從此，我國工業化事業將由全國人民來搞。通過運動，打破了辦工業的神秘觀點，打破了消極平衡論，建立了以鋼爲綱帶動一切的積極平衡論，煉鋼又煉人，就使全國人民都受到了多種鍛鍊。由於工業下鄉上山，農民大辦工業，爲消滅工農差別創造了有利條件。這是中共中央「八大」二次會議批判了工業中的教條主義，破除迷信，解放思想的結果，是黨在農業戰線上大搞羣衆運動取得決定性的勝利以後，又在工業戰線上大搞羣衆運動的指示，兩個月來已發揮了巨大力量。證明羣衆運動所向無敵，那裏羣衆運動開展得好，那裏就獲得勝利。

會議分析了運動的情況，認爲當前工業戰線上羣衆運動的特徵，主要表現在兩個方面，即現代化企業方面的羣衆運動和「小土羣」的羣衆運動。在現代化的企業方面，廣大職工又經過整風運動，共產主義精神大爲高漲，對待整個企業，眞正以主人翁的態度對待勞動，出現了完全新的面貌。許多企業實行了幹部參加勞動、工人參加管理和改革不合理的規章制度的兩參一改制度，使企業的管理工作有了革命性的轉變。因此，在生產上出現了空前未有的躍進局面。「小土羣」方面，由於政治掛帥，廣泛地發動羣衆，各級黨委書記親臨前線，指揮戰鬥，就戰無不勝、攻無不克，在短短兩個月的時間內創造了驚人的奇蹟。全國有六千萬人投入這個戰鬥。數百萬個新建煉鐵煉鋼土爐及其他小型企業和手工工場，星羅棋布，遍及全國大小鄉鎮。這些小型企業和手工工場，已經成爲我國工業戰線上的一個重要組成部分。

（下轉第三版）

越卅餘萬人民來信 支持解放台澎金馬

【據新華社河內十九日電】截至目前爲止，中國駐越南大使館共收到三十多萬越南人民的來信，堅決支持中國人民解放台灣和沿海島嶼，反對美帝國主義在台灣海峽地區的挑釁行爲。這些來信中還附有二百八十多個「反美援華」羣衆集會的決議。

從這些來信中可以看出，有的地區幾乎人人都參加了集會和寫信反對美帝國主義，支持中國人民解放台灣。許多機關團體的來信還附帶有厚厚的一疊反美簽名。

攔河壩建成 漁船閘放水
海河成大水庫
五內河淡水攔在壩內不再入海 從此「鹹淡分家」工農業用水解決

【新華社天津十九日電】海河攔河大壩十八日上午在萬衆歡呼聲中勝利合攏；海河建閘樞紐工程之一的漁船閘，在同日開閘放水，節制閘的混凝土澆築工程也全部完工。

攔河大壩的合攏，標誌着華北最大的河流——海河，馴服地進入了一個新的歷史時期。這條大壩切斷了海河同渤海之間天然聯系，使華北五條內河注入海河的淡水不再流入大海，並且使含有鹽分的海水不再上溯河內，實現了海河水「鹹淡分家」的目的。這樣海河便成了大型的河道水庫，更能按照人們的意願爲工農業生產服務。

攔河大壩是海河建閘主體工程之一，壩長三百公尺、高十三公尺，底寬二百六十多公尺，頂寬十公尺，需要砌柴石枕六千多個，填土九萬多立方；其規模之大、施工之艱巨，是天津市建築工程史上少有的。修建這樣的攔河壩，一般要半年左右的時間，但是戰鬥在海河工地上的數萬名勞動大軍，拿出了叫高山低頭、河水讓路的冲天幹勁，僅僅用了四十四個晝夜的時間就勝利地完成了任務。

十八日上午十一時三十分攔河壩合攏的時候，壩頭上的兩面紅旗插到一起，旗上寫着「英雄會師，鎖住蛟龍，改造海河，立下巨功」。這時，沸騰的歡呼聲，雷鳴般的禮砲聲，藝術家們在擴音器裏傳出的歌聲，在工地上匯成了勝利的交響曲。當天下午，海河建閘工程指揮部在新港舉行祝捷大會，慶祝攔河壩合攏、漁船閘放水、節制閘混凝土澆築工程完工。

出席二屆人代大會 華僑代表人選確定
計何香凝陳嘉庚等共三十名

【中國新聞社北京十九日電】本社記者今日訪問華僑事務委員會負責人，詢問關於第二屆全國人民代表大會華僑代表人選事，承告如下：

第二屆全國人民代表大會華僑代表已經在華僑事務委員會第一屆委員會第二次擴大會議上選出。選出代表共三十名，他們是：

何香凝 陳嘉庚 廖承志 方方 連貫 方君壯 陳其瑗 周鋒 蘇惠 莊希泉 盧成 李華 蟻美厚 鍾遜發 唐光 照 梁金山 陳宗基 謝南光 伍禪 莊明理 吳桓興 王源興 莊炎平 丘及 尤揚祖 吳益修 黃長水 洪絲絲 張國基 楊湯成

林伯渠詩和于右任
以「當年黃埔」「風雨同舟」向台灣寄意

【本報訊】現在北京的中共中央政治局委員、全國人民代表大會常務委員會副委員長林伯渠，近以「憶舊遊」爲題，和國民黨元老于右任懷念大陸及舊友之作（于右任詩見十二日本版），以「當年黃埔」，「風雨同舟」，向台灣國民黨人士寄意。這詩與何香凝所和于右任詩三章（何香凝詩見十四日本報），足爲台灣及海外有心人士一讀。詩云：

不怕掃墓人白頭，
中山陵樹綠悠悠，
當年黃埔分明在，
風雨同舟憶舊游。

這首詩是林伯渠本月十二日上午在北京西山碧雲寺中山紀念堂參加中山先生九二誕辰紀念儀式時所作。在休息時，林伯渠與何香凝、李濟深等，憶談中山先生革命故事。話題轉到當天「人民日報」刊載消息：國民黨元老于右任在台灣回溯前塵，感慨萬千，賦詩懷大陸和舊友事。言談間，他即口占一首，並提筆親書。

林伯渠在北伐時代，曾任國民黨中央委員兼總務部、北伐軍第六軍黨代表。「黃埔舊游」之語，就是指此。

受蔣社公報打擊後
台灣政界人士情緒普感憂鬱
親蔣港報勸台灣「自求多福」

【新華社廣州十九日電】據香港親蔣報紙報道，由於蔣社會談公報發表和美國共和黨在期中選舉中大遭慘敗，台灣軍政人員的情緒十分憂鬱。

香港「工商日報」最近發表它駐台灣記者的通訊說，「在台北，與政要人物稍一接觸，會發覺到一種難以描述的沉悶氣氛。當前的政局，可以說是久旱望雨，但是老天却是密雲不雨。」

這篇通訊說，台灣當局「在政治的威望上已處於一個低潮」。而蔣社會談公報的發表，造成「新政策」不曾取得海內外反共人士的一致支持，抨擊的聲音紛至沓來。顯然，今天還有許多人不明瞭政府（指蔣介石集團）忽然對美國作此大讓步的原因。」

這篇通訊說，「十分不湊巧，在美國的選舉中，民主黨大獲全勝，共和黨慘敗得使任何人也會叫聲好慘。」這事使台灣國民黨人士「感受到一些創痛」。尤其是十數年來一直反共親蔣的美國國會中一個援華（指蔣介石集團）健將議員競選加州州長敗北，更使「台灣政治上的人爲之扼腕」。通訊說，這一連串的事實，造成了（台灣）政治上的一段低氣壓，令人感到沉悶」。

香港另一家親蔣報紙「天文台」六日刊說，「近來台灣政界人士一般都表情憂鬱」，「人們很難看到他們的笑臉」。這家報紙說，造成憂鬱的原因一是蔣社公報發表後的「反應」，另一原因是美國共和黨的慘敗。「台灣政界人士受到極大的打擊」。這家親蔣報紙勸告台灣當局把目前蔣社公報發表後的惡劣局勢視作「憤啓、悱發」的良機。它說，台灣當局「必須自己本身有辦法」，才能「自求多福」。

取代諾蘭席位的美議員
恩格爾憎蔣介石
說蔣是一個「非常危險的人」

【中國新聞社北京十九日電】華盛頓消息：即將接替被稱爲「來自福摩薩的議員」的諾蘭而擔任加利福尼亞州參議員的民主黨人克萊爾·恩格爾，十八日表示討厭蔣介石。

他在記者招待會上說，蔣介石「是一個非常危險的人」，他「僅爲了設法回到大陸上去，就會把我國（美國）和全世界牽累到第三次世界大戰中去」。

恩格爾埋怨美國政府負責人說，他們本來應該阻止蔣介石把大批軍隊駐在沿海島嶼的。

但是，恩格爾鼓吹通過聯合國來干涉中國內政。他說，他將要求美國謀求在聯合國中解決「金門、馬祖爭端」。他希望聯合國指定一個「亞洲人委員會」來「商談擺脫一種（對美國說來）十分惡劣處境的辦法」。

美國佈置孤立台灣
蔣集團正醞釀反擊
台「中宣部」令各報宣傳台灣大陸不可分

【新華社北京十九日電】共同社十八日廣播了它的特派記者奧戶從台北發出的一篇報道，談到蔣介石集團內部正在醞釀着如何對付美國要拋棄蔣介石，妄圖實現其孤立台灣和「托管」台灣的惡毒陰謀。奧戶寫道，「杜蔣會談宣佈不再反攻大陸以後，在（台灣）國府（指蔣介石集團）內部產生了相當微妙的動態。據說，不再承擔反攻大陸的全部責任的國府，只有如下三條路可走：一、由聯合國托管；二、台灣獨立；三、國共講和。」

他說，「在這種情況下，國府當然希望繼續保持目前的立場，可能對這三條道路中的任何一條都表示反對。但是，在民主黨在美國的期中選舉中獲勝以後，美國今後向着第一條和第二條路前進的可能性越來越大。在這種情況下，國府可以同美國討價還價的最後一着棋是：表示要走美國最擔心的第三條（講和）道路，來牽制美國的行動。」

這位日本記者又說，「據說事實上，國府內部有一部分有勢力的人認爲，與其由於被聯合國托管或者宣佈台灣獨立而要失去一向保持的地位，倒不如針對美國的這種背信行爲，舉行國共和談，來實行報復還要好。」

奧戶最後指出，「如果美國推行它的（孤立台灣）政策過急，那麼，說不定也許會發生完全出乎意料的國共講和情況。」

【本報訊】東京航訊：東京「大地報」十一月六日載稱：「十月二十五日是日本將台灣交還中國的十三周年紀念日，台灣蔣介石集團的『中宣部』曾傳令台灣各報，在該天要擴大宣傳：一、要說明台灣與大陸有不可分割的關係；二、對『台灣獨立論』者給予無情的抨擊。到了那天，果然，台灣的『中央日報』就以兩個版的巨幅來宣傳這兩個問題，其他各報也配合以社論宣傳這些問題。」

尼龍漁網
尼龍漁網及網綫
特點：浸水不霉爛，透明而彈力大，
吸水量較其他纖維爲少；
不用晒網，下水快，
經久耐用，使用方便。
中國土產出口公司天津工藝品公司經營出口
地址：天津市哈爾濱道33號 電報掛號"5669"天津
香港代理處：德信行有限公司 地址：干諾道西37—39號 電話41231

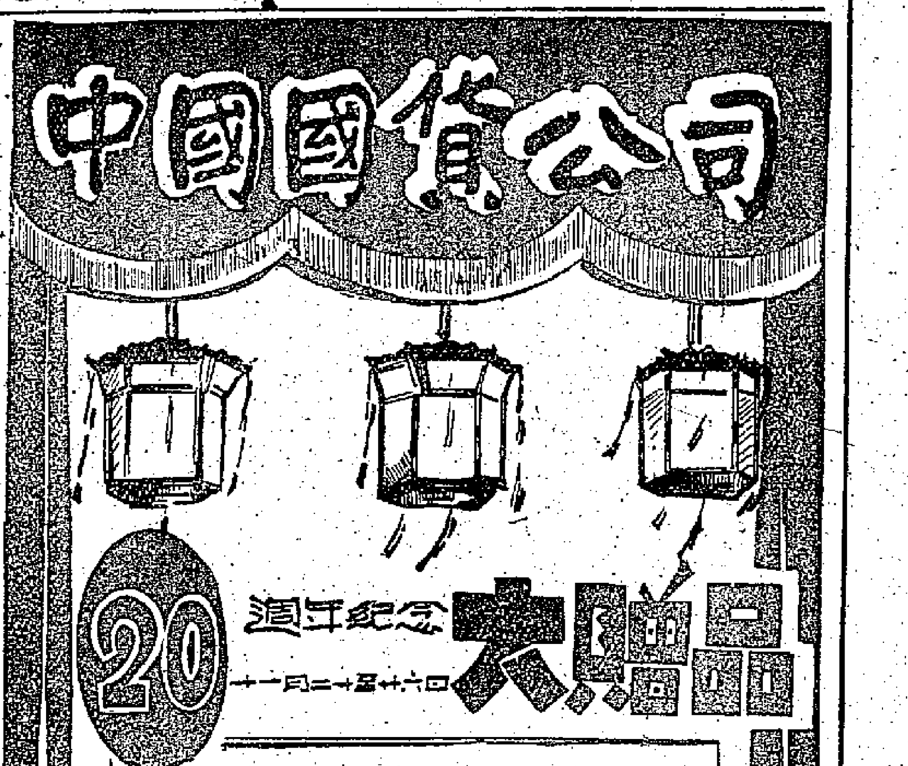

綢緞，織錦，純毛西裝呢絨。
印花布，布，茄士咩，燈心絨。
男女羊毛衫，毛茄克，夾毛衫，呔。
鴨巴甸衫，毛衫，飛機衫，毛領，襪。
兎毛衫，濕毛衫，毛絲襪。
白紡恤衫，皮毛繡，棉毛衫。
印花床單，棉被。
抽紗檯布，花毡，原子毛冷。
絲棉被，鴨絨被，手套。
兒童服裝，被套，毛冷。
男女童皮鞋，皮箱，手工藝品。
象牙彫刻，漆器，首飾。
名廠化粧品，婦女手工藝品。
電鐘，電灶，熨斗，收音機。
單車，衣車，唱片，檯燈。
陶瓷器，水瓶，玻璃器，鋁器。
各地土產，糖果，名酒，罐頭。
水筆，文具，樂器，玩具。

難逃歷史的發展規律
岸信介完蛋期近
美岸集團貌似強大實瀕崩潰
日共號召人民團結一致進行鬥爭

【新華社北京十九日電】東京消息：日本共產黨總書記宮本顯治在向東京市民約一千人發表演講時說，美國和岸信介集團目前表面上好像很有力量，但是實際上它們完蛋的日子是越來越近了。

這番話是他昨天晚上在由日本共產黨主持的「要求解散國會、打倒岸信介內閣演說會」上講的。

宮本指出：「歷史已經清楚地證明，東條也好，希特勒也好，就在他們的勢力看起來是最強大的時候，實際上已經開始走上崩潰的道路。今天的戴高樂也好像一時獲得了成功，但是，他一定會垮台，是因為他們同歷史的發展背道而馳，推行違反人民意志的政治。」宮本說：「他們一定會垮台的。」宮本指出：「今天，岸信介集團對於自己的日益削弱的地位感到焦急，想要修改警察官職務執行法，單方面地硬要延長國會會期，而遭到人民的反擊，栽了跟頭。這是必然的結果。」

宮本號召全國人民團結，他強調說：「這次鬥爭雖然是日本人民有史以來最大規模的，但是步伐還不完全齊一的鬥爭，就是這樣的一場鬥爭已經使岸信介集團栽了跟頭，因此，在東風壓倒西風的這個時代，日本人民如果能像抗日戰爭時期的中國人民那樣緊密團結起來的話，一定能夠打敗美國和日本的反動勢力而獲得勝利。」

處境四面楚歌 命運風前殘燭
岸信介作垂死掙扎
京大公報指出他無法免於失敗

【中國新聞社北京十九日電】北京大公報今天指出：岸信介政府執行從軍國主義的侵略政策，遭到了日本人民的沉重打擊，使自己陷入四面楚歌境地，自己搬石頭打自己的腳。

這家報紙的國際評論指出：岸信介政府追隨美帝國主義，執行戰爭和法西斯政策，激起了日本人民的極大憤慨。日本人民正以波瀾壯闊的空前規模，展開爭取民主、和平、獨立、打倒岸信介政府的正義鬥爭。十一月十五日，有日本工會總評議會、全日本工會會議、婦女團體、學生團體和文化團體等四百多個團體的成百萬會員和羣衆，參加了統一民主國民大會。他們正在積極動員更大的力量，準備在十一月二十六日再聯合舉行實力鬥爭，狠狠地打擊已經陷於四面楚歌的岸信介。日本人民的正義鬥爭在迅速發展，自由民主黨的反主流派三木武夫、松村謙三、石井光次郎、大久保留次郎和前首相石橋湛山、鳩山一郎等都表示反對岸信介政府。就是岸信介主流派裏面的一員大將、河野一郎，也對岸信介的法西斯官僚統治，深表不滿，甚至連吉田茂都意識到自由民主黨的危機，表示擔心，主張「緩慢地扭轉政局」。岸信介的命運，正如風前殘燭。

評論說：岸信介雖然已經狼狽不堪，但是最近一系列的情況表明，他並沒有悔改之意，而是正在進行瘋狂的掙扎，我們相信在目前這個爭取民主、和平、獨立的鬥爭中，九千萬日本人民一定會加強團結，把鬥爭堅持下去，不斷取得更大的勝利，奉行戰爭和法西斯政策的岸信介政府無論怎樣瘋狂掙扎也無法挽救自己的失敗。

美專家極表憂心
怕美日「合作」基礎會破壞
岸信介命運堪虞

【據新華社北京十九日電】東京消息：據共同社華盛頓記者報道，華盛頓的「遠東問題專家」對岸信介政府的前途非常擔心。他們認為岸信介政府提出「警察官職務執行法修正案」所引起的國會的「騷動」，即使不至於使岸信介內閣垮台，也會使這個內閣在國內外喪失威信，不僅如此，而且可能給日本保守勢力的前途以無法補償的政治性的打擊。

美國「專家」們對日本社會黨拒絕出席國會，以及廣大日本工會和一般人民大衆所進行的打倒岸信介政府的鬥爭很反感，認為這種做法包含着「對民主政治說來是非常危險的因素」。這些「專家」認為，岸信介的「民主政治」目前已經碰到戰後最大的一次考驗。他們非常關心岸信介怎樣去克服這個危機。

據共同社透露，社會黨和日本人民所進行的反對岸信介政府追隨美國的戰爭政策的鬥爭，會「破壞岸信介內閣的外交政策的基礎，對美合作政策」，特別使美國政府，使美國國務院裏面同日本問題有關的官員感到憂慮。

【路透社東京十九日電】在日本政治危機中，妥協的希望十九日已消失了。自由民主黨和社會黨的領袖現在東京開會，雙方已拒絕從他們的基本立場上作出退讓。

日航運一片蕭條
三公司宣佈解僱海員四百名
不久還有千餘人要被炒魷魚

【新華社北京十八日電】東京消息：日本郵船公司、大阪商船公司和三井船舶公司等日本三家主要輪船公司今天宣佈要解僱四百名海員。

在經濟危機的衝擊下，日本已經有二十二艘載重量總共達十三萬三千噸的船隻停駛；據悉，日本將有總噸數達三十萬噸的船隻在最近完全停駛，從而將使一千五百名海員直接受到失業的威脅。

川崎汽船公司也正在考慮解僱二百三十名海員。

日本海員工會已準備對公司方面所採取的無理措施提出抗議。

關於和平使用宇宙空間問題
蘇向聯大提新建議
主張設國際合作委會進行研究
並於成立時與聯合國訂立協定

【新華社北京十九日電】據塔斯社紐約訊：出席聯合國大會第十三屆會議的蘇聯代表團團長佐林十八日在記者招待會上介紹了蘇聯提交聯合國大會討論的關於和平使用宇宙空間問題的新提案。這個提案規定成立研究和平使用宇宙空間的國際合作委員會。提案說：

大會

認為在研究和掌握和平使用宇宙空間方面進行國際合作有巨大意義，

認為這種合作將有助於增進各國人民的相互諒解和加強友好關係，

在這方面，令人注意的是：在地球物理年範圍內，這種合作有了成功的開端。

一、建議在聯合國範圍內成立研究和平使用宇宙空間的國際合作委員會；

二、建議成立一個籌備小組，來起草所建議的由蘇聯、美國、英國、法國、印度、捷克斯洛伐克、波蘭、羅馬尼亞、阿拉伯聯合共和國、瑞典和阿根廷組成的國際委員會的綱領和章程；

三、建議籌備小組在起草綱領和章程時，考慮使研究宇宙空間的國際合作委員會的職權包括下列方面：不斷進行目前國際地球物理年範圍內所進行的宇宙空間研究，互相交換和普及有關研究宇宙空間的情報，在各國研究宇宙空間的科學研究計劃方面協作，大力幫助和促進這些計劃的實現；

四、要求籌備小組向聯合國大會第十四屆會議報告自己工作的結果。

五、建議這個國際委員會在它將要成立的時候，同聯合國達成關於密切聯系的適當形式的協定。

【據新華社莫斯科十八日電】今天蘇聯報紙評論美國拒絕蘇聯提出的關於禁止原子武器和氫武器試驗的協定草案。報紙說，美國拒絕這一草案的行動，表明，西方並不急於對實際上是人們普遍要求的問題採取積極的態度。這種態度是由於恐懼心理而產生的」。

「自由報」昨天發表評論說：「英、美政府不願意禁止核武器試驗」。

報紙說，當蘇聯在聯合國提出了關於和平利用宇宙空間的提案時，「英、美方面卻要求把這問題提交聯大政治委員會討論，以圖迴避這個問題的討論。」

反對尼克松來訪
倫敦羣衆大示威

【新華社倫敦十八日電】在英國共產黨倫敦區委員會的發起下，今天這裏舉行了示威遊行，反對美國副總統尼克松即將來倫敦訪問。

遊行示威者揭着「尼克松滾回去！」「尼克松就是戰爭！」的標語牌在倫敦西城最繁華的商業區舉行了遊行。他們號召一切愛國人士參加將於二十五日（即尼克松預定抵達的那一天）舉行的抗議大會，並且說：尼克松是在加利福尼亞州的七十家富翁支持下發跡的，他支持杜勒斯的戰爭邊緣政策和原子武器和氫武器試驗。聲明指出，尼克松將以一個太上皇的身份來到這裏，在英國的土地上駐有美國的軍隊和轟炸機，裝着美國的導彈武器。

英商石油租借權
伊拉克宣佈取消

【新華社巴格達十八日電】伊拉克經濟部今天下午發表聲明，宣佈終止給漢納金石油公司的租借權，這個公司是在伊拉克營業的四個石油公司之一，它是英伊石油公司的一個子公司。

漢納金石油公司的租借權原來要到一九九六年滿期。這個公司經營巴格達以北漢納金油田的石油生產和提煉。它每年生產五十萬噸石油。

美玩弄政治把戲白費力
圖把科倫坡計劃推上「冷戰」軌道
艾杜竭力破壞東南亞與中蘇貿易關係
但無法緩和其與這些國家的深刻矛盾

【中國新聞社北京十九日電】北京人民日報今天刊載的一篇文章指出：在美國西雅圖舉行的「科倫坡計劃」組織的會議，不過是美國進行的政治把戲的醜惡的表演。會議的公報表明，它並沒有得到什麼結果。

文章揭露了美國企圖利用這次會議達到它不可告人的政治目的的陰謀。文章指出：由於一種明顯的困難原因，美國對它玩弄的政治把戲，煞費了苦心。艾森豪威爾和杜勒斯都親自出馬，要求參加計劃的國家為抵抗「侵略的暴政」和「自由的新世界」而「聯合起來」，製造所謂「違反這個計劃精神的非政治性質」。杜勒斯在會外，在西雅圖會上發表惡毒地污蔑中國人民偉大的社會主義建設的演說，竭力挑撥參加科倫坡計劃的亞洲國家同蘇中兩國的關係。由美國代表團團長擔任主席的事先起草擬了一個報告，但為了「照顧這個中立國家的情緒」，這個報告沒有公開發表。但是，這一切挑撥手法，不管是「暗」地「或公開地進行的」，都絲毫不能掩蓋美國妄圖把科倫坡計劃引到「冷戰」的軌道上去的陰謀。

文章說：美國的宣傳機器自始至終都是開動的，進行了敵視蘇聯和中國的宣傳，企圖破壞東南亞國家和社會主義國家之間的正常貿易。為了恢復已經破了產的「大東亞共榮圈」，也在會上大肆攻擊中國，鼓吹美日「合力」推行在亞洲的經濟擴張。但是，美國的這些宣傳進行得並不順利，是毫無根據的，無法改變的。社會主義國家同東南亞國家進行的貿易是建立在平等互利的基礎上的，這種貿易將持續發展。但與此相反，無論是艾森豪威爾或是杜勒斯的花言巧語，都不能掩蓋美國侵略政策為東南亞國家帶來經濟困難。他們也根本提不出任何具有足夠誘惑力的什麼「援助」計劃，來緩和美國的政策同東南亞地區許多國家間的深刻矛盾。

文章指出：今年東南亞地區面臨着一九五〇年科倫坡計劃成立以來最嚴重的經濟困難。其中特別嚴重的困難是原料價格下跌，出口的銳減和貿易赤字的激增。這種困難是和美國轉嫁經濟危機的政策分不開的。科倫坡計劃國家專家會議草擬的報告也不得不承認，南亞和東南亞某些國家的經濟情況的惡化，是因為一九五七—一九五八年度美國的經濟「衰退」使這些國家出口的工業原料的價格下降了。據國際貨幣基金組織的初步不完全估計，一九五七年僅是美國壓低原料價格就使印度、印度尼西亞、錫蘭、巴基斯坦、馬來亞和菲律賓等六個東南亞國家損失了十五億美元。可是，華盛頓的「慈善家」們不僅不願正視這種局面，而且竟企圖利用東南亞國家的經濟困難，來進一步推行它的侵略政策。

文章最後指出：在這次西雅圖會議上反映出的亞洲成員國對美國和其他西方國家的不滿和分歧，遠不如實際情況那麼深刻和廣泛。美國和其他西方國家的經濟侵略政策同亞非國家發展自己的民族經濟的願望是不可調和的。目前東南亞國家的經濟狀況越來越清楚地表明：只有在自力更生的基礎上，根據萬隆會議關於經濟合作的原則，各國民族經濟的獨立發展才能真正得到保障。

美議選的洋相

美國競選活動中，怪事甚多。……（新華社稿）

美國風雪一齊來
百姓人財兩遭殃
已有十一人喪命另三人失蹤
農作物損失數以百萬美元計

【路透社紐約十九日電】美國冬季首次大風暴已給人民的生命和財產帶來大損失，且因結冰之故，又使農作物平添數以百萬計美元的損失。

大風雪橫掃美國西部和中部，已使生命遭受損失。現在大風暴正向西安大略移動。加州的溫度之低，就目前來說，是幾近三十年來之最低者。

因冰凍之故，該州的橘類和蔬菜作物已受嚴重損害。

由於風暴，公路潮濕或結冰，因而造成交通失事而死亡者十人。也有在雪中突發心臟病，或因強風而受損害。

英屬哥倫比亞大部份地區經過一整夜的下雪之後，據報死一女人，並有三個男人失蹤。

兩萬師生抗議缺乏課室
巴黎大學罷課
如政府不建新校舍決長期罷下去

【合衆國際社巴黎十九日電】具有七百年歷史的法國有名的巴黎大學，十九日有一萬九千名理科學生和教授開始進行三十六小時的抗議罷課，要求有更多的課堂和更多的教師。

除非政府實行在酒市場附近建立一座新的科學大廈的計劃，教授們聲明要無限期罷課下去。原來從十一月一日起巴黎大學就出了事情，當時科學院有一萬九千七百個學生註冊，許多學生為爭座位而發生打架。後來許多學生擠在小小的試驗室中，發現教師又不夠之後，糾紛更因此增加。在某些基本的物理學課程上，五百多個學生擠在一間原來只容納二百五十個學生的課堂。有些學生為了要佔座位，早兩三小時就到了課堂。

積極平衡 綱舉目張

龔耀文

高速度前進

作為一個六億人口的國家，我國的建設事業的確存在着一些在前進中的困難。舊中國留下來的是一個一窮二白的爛攤子，國家面貌已在這個基礎上埋頭苦幹地建設了九年，但現在仍然不能算是十分富裕。六億人口有五億人是農民。六億人口只是在今年才有一千萬噸鋼。這就說明了我國工業、特別是重工業還遠未夠發達。我們許多新的工業還有待建立起來，這都需要我們迎頭趕上。

六億人就意味着六億張嘴要吃飯，六億人要穿衣服。如果每個人每天多吃一兩米，全國每年就要一百四十億斤，這就超過日本一九五五年的糧食總產量。每人每年多作一件衣服（七尺半），全國則需要四千五百萬疋布，將近於英國一九五五年的棉織品總產量。

我們要在短時間內建設國家、提高生活，那麼，最根本的辦法就需要以最快速度辦工廠，修水利、造鐵路、發展農業。今年，在大躍進的口號下，先是千軍萬馬大搞農業，創造了震動世界的豐產紀錄，獲得了歷史上從來沒有的豐收。接着「以鋼為綱」，展開了全民煉鋼運動，為今年要生產一千零七十萬噸鋼而奮勇戰鬥。

一連串的不平衡現象

「以鋼為綱」，全國有六千萬人投入了這項鬥爭。也就是說，六億人口中有十分之一的人，日日夜夜奮戰在鋼鐵戰線上。截至目前，全國已經生產了八百二十萬噸鋼，一千零七十萬噸鋼的任務已經勝利在望。

為了高速度發展國民經濟，全國集中全力來使鋼鐵翻一番，這就不可避免地使國民經濟出現了某些不平衡現象。而且，很顯然地國家在保證鋼鐵工業的生產，其他部門的工作也就多多少少受到一些影響。

要想煉鋼煉鐵，就必需有大量鐵砂和煤炭，這兩項物資的不足，首先造成了不平衡。全民開礦運動一經發動，鐵砂煤炭便得到了平衡，但是新的不平衡又出現了，因為這些原料都必須用極大的運輸力才能把鋼鐵元帥送到「食糧」這方面去，全部運輸力投入鋼鐵運輸後，這方面剛剛接近平衡，另方面又出現了新的不平衡，因為許多其他建設項目的材料供應以及人民日用品的供應，也就不免會受到影響。

最近期間，在某些城市中的若干日用品顯得青黃不接，某些出口物資顯得來源不暢，正是全民煉鋼鐵、全民搞運輸發生的直接影響。然而，這裏也必須指出，正如最近舉行的全國工業書記會議所指出：「為了使有限的物資力量用在主要方面，在一個期間裏對某些部門（的生產或運輸）壓一壓，往後排一排是必要的。」

積極平衡與消極平衡

為什麼必要呢？這裏就接觸到解決不平衡的兩種方法。

一種方法是採取積極的態度解決不平衡，要使落後追趕先進，先進更先進。這是積極的平衡。

一種方法是採取消極的方法解決不平衡，要使先進倒隨落後，落後的原地不動或蹣步前進。這是消極的平衡。

大煉鋼鐵運動中的鐵砂煤斤的不足就是最明顯的例子。如果採取積極的平衡，就要加速發掘鐵砂煤斤去追趕一千零七十萬噸的生產指標。這就是落後趕先進。如果採取消極的平衡，就要降低今年的鋼鐵生產指標，來遷就產量不足的鐵砂和煤斤生產。這就是先進倒隨落後了。

我國十月份的生產公報也具體地說明了交通運輸的相對的落後現象。十月這一個月，全國煤產量逾七千萬噸，而實際運出的只有三千六百萬噸，各地土爐煉出的生鐵近八百萬噸，而實際運出的只有四百萬噸。面對着這個問題，如果是積極平衡，那只有大力提高運輸力量，加強鐵路，保證生產；如果是消極平衡，則只有使煤斤生鐵產量減半，鋼鐵元帥也就無法升帳了。

以鋼為綱 綱舉目張

幾個月來的事實證明，以鋼為綱，發動羣衆大辦工業的道路，正是我國工業建設高速度發展的正確道路。六億中國人民要的不是消極平衡，而是用鋼鐵帶動一切的積極平衡。

鐵砂、煤斤不足，各地就展開全民運動。單是河南一省，十月中旬每天就產煤十六萬噸，放出了空前大衛星。

交通運輸力量不足，各地就大修鐵路、公路。京廣鐵路、津滬鐵路都在搶修複線，爭取到年底完成。

運輸汽車數量不足，第一汽車廠的職工就展開了轟轟烈烈的技術革新運動，要在明年把一個年產三萬輛汽車的工廠增加到年產十五萬輛，產量一跳就是五倍。

這些具體事實可以證明，以鋼為綱的羣衆運動正是工業大發展的開路先鋒，而絕不是只知煉鋼，不知其他。鋼鐵元帥一經升帳，綱舉目張，其他工業也就有了很大躍進，這正是積極向上平衡的最顯著效果。有了今年的大躍進，明年將以怎樣的高速度飛躍發展，到現在為止還是無法估量的。

是不是太緊張了？

香港有些人經常說道，建設確是一件好事。但是像這樣不斷的力求平衡，也未免太緊張、太辛苦了吧。

祖國在緊張的建設，這確是事實。落後要趕上先進，先進要更加先進，當然會緊張起來。讓「東方巨龍」飛翔得更高，讓「東方巨人」更為堅強，當然要緊張起來。中國正在爲着在最短時期內建設成社會主義工業化而大步前進，要在最短時期內擺脫文化上和經濟上的落後狀態，當然要艱苦奮鬥，才能飛速進展。

從國家今天的處境來說，美帝國主義不甘失敗，還在覬覦我們，不斷在我國台灣海峽地區興風作浪，不容我們就於逸樂；我們祖國的社會主義建設事業還只能說是剛剛開始，只有再經過全民的刻苦奮鬥，才能擺脫前文所說的落後狀態。現在多緊張一些，將來就可以少緊張一些；現在大家多加一把勁，將來的幸福生活便多一重保證。人人發揮勤儉建國的精神，以愉快的勞動，來迎接無限光輝的前景，全國一片蓬勃興旺的氣象。對於前進中的一些困難，還怕不能克服？

美試洲際導彈失敗
升空後即爆炸 變成橙色火球
兩分鐘內墜海 留下一縷白煙

【合衆國際社弗羅里達州卡納維拉爾角十九日電】一枚高速度洲際「納伐霍」（NAVAHO）導彈十八日在五萬呎高空搖擺不定，失去控制，在遠離卡納維拉爾角的大西洋上空爆炸，成一個光亮的橙色的火球。

這個分裂了的導彈的殘骸在兩分鐘內墜入海洋，只留下一道長長的白煙。「納伐霍」導彈是美國空軍發射的。

準備與東德打交道
阿登納受申斥
美英法罵他對蘇德軟弱

【本報訊】據倫敦快訊社記者克拉克十八日自倫敦發出消息：西德總理阿登納正在挨他的主要盟友的罵。他們都說他對蘇聯和東德共產黨的政策太軟弱了。即使一向把他看成在歐洲政治領袖中的寵兒的美國，也一起提出抗議。

在這種申斥的背後，倫敦、華盛頓和巴黎已越來越懷疑阿登納已在準備和東德打交道。

蘇印貿易有利於印
德里各報熱烈歡迎
新貿易協定開蘇印合作新頁

【新華社新德里十九日電】新德里各主要印地文報紙今天發表社論歡迎最近簽訂的印度—蘇聯貿易協定，認為它對印度很有好處。

「新印度時報」指出，印蘇貿易協訂的重要意義在於「貿易將用印度盧比支付，這將（使印度）免除任何外匯困難」。

這家報紙認為，這一協定將「為兩國在其他方面合作開闢新的一章」。這家報紙特別歡迎印度和蘇聯之間實施最惠國待遇和擴大相互貿易的決定。

「印度斯坦日報」希望「新的協定會使兩國間的貿易額大大增加。印度切望增加它的輸出，而且它很高興在俄國找到市場。」

它對支付安排也表示歡迎，認為這「對印度顯然是有利的」。

納賽爾函阿布德
承認蘇丹新政府

【合衆國際社開羅十九日電】蘇丹電台宣佈，阿拉伯聯合共和國總統納賽爾十九日以私人名義致函蘇丹新任總理阿布德。

蘇丹電台說，納賽爾的信是在十九日早晨由阿拉伯聯合共和國駐喀土穆大使送遞的，同時送遞的還有承認新政府的正式文件。

【新華社開羅十九日電】蘇丹的恩圖曼電台十八日晚間廣播說，在外交方面，蘇丹新政權的政策是：「在毫無成見的互利的基礎上同一切國家保持友好關係，和加強同阿拉伯姊妹國家，特別是同阿拉伯聯合共和國的關係。它們之間的問題也必須在互利和睦鄰的基礎上得到解決。」

這家電台說，「我們的政策是不干涉他國的內政，也不允許其他國家干涉我們的內政。我們的市場是對那些願意作買賣的人開放的。我們這樣做只是由於我們自己的利益。」

電台說，在國內政策方面，新政權的目標是「擺脫政黨和宗派主義」。

埃報歡迎蘇丹政變
說政變是前總理接受美援結果

「在蘇丹升起的黎明」

【法新社開羅十九日電】埃及報紙十九日著文歡迎在阿布德將軍領導下的蘇丹新政府的成立。

據「消息報」說：蘇丹陸軍奪取政權是前總理哈利勒接受美國「有條件的經濟援助」的結果。

該報指摘說，喀土穆的美國大使館為了防止蘇丹議會投票反對哈利勒總理，曾於一天之內就派發了估計在一萬埃鎊的數目。

同時，「金字塔報」寫道：「在蘇丹升起的黎明，結束了我們蘇丹兄弟們所生活的漫漫長夜」。「金字塔報」又寫道：「美國援助的當前威脅，成為對蘇丹獨立的威脅。貪污、剝削和爭權也是國家走向進步的障礙」。

蘇丹新總理昨宣誓就職

【法新社喀土穆十九日電】阿布德中將在蘇丹大法官（宗教法院院長）面前宣誓就任武裝部隊最高委員會主席，接着宣誓就任總理兼國防部長。

最高委員會其他委員亦宣誓就職。接着有三位文事方面的部長和兩位軍事方面的部長宣誓就職。最高委員會委員和內閣其他閣員則不在首都。

不滿政府親美外交
菲議員請修改政策
菲議長說美經援損害菲律賓

【據新華社北京十九日電】馬尼拉消息：「馬尼拉紀事報」十八日報道，菲律賓參議員托倫蒂諾說：「如果有一朝醒來發覺我們已經被美國拋棄，而我們向其他國家之間陷於孤立的狀態，那是一件很可怕的事情。」

這位正在美國參加聯合國大會會議的菲律賓參議員發表聲明，要求根據長遠的角度和民族的利益來重新制訂菲律賓的政策方針，即使要廢除美菲之間的優惠關係和協定也不怕。

據菲律賓通訊社報道，菲律賓衆議院臨時議長卡斯塔尼達也要求重新審查菲律賓和美國之間的經濟關係。

卡斯塔尼達在十五日說：「我想，恐怕有需要審查美國對菲律賓的經濟援助計劃的迫切需要，因為它是不公正的，已經證明它是損害菲律賓利益的。」

匈選舉結果揭曉
愛國人民陣線獲絕對勝利

【新華社布達佩斯十八日電】匈牙利國民議會和各級地方會議選舉結果已經揭曉，愛國人民陣線獲得了絕對的勝利。

據匈牙利中央選舉委員會今天在此間發表的公報說，在這次國民議會的選舉中，全國總共有六百四十九萬多個選民（佔選民總數百分之九八·四）參加了選舉。在全部有效票數中，贊成愛國人民陣線提出的候選人的選票佔百分之九九·六，反對的只佔百分之〇·四。

在各級地方會議選舉中，愛國人民陣線也獲得了勝利。例如，在布達佩斯市會議選舉中，有百分之九十七·六的選民參加了選舉，而實贊成愛國人民陣線的候選人的選票就佔全部有效票數的百分之九十九·四。在州一級會議的選舉中，贊成愛國人民陣線的候選人的票數就佔全部有效票數的百分之九十九·七。

在區和鄉一級會議的選舉中，贊成愛國人民陣線提出的候選人的選票分別佔全部有效票數的百分之九十九·六和百分之九十九·三。愛國人民陣線這次總共提出了八萬九千一百九十二個鄉會議的代表候選人，其中只有九十一人沒有當選。根據選舉法的規定，這些有關選區將進行補選。

阿根廷副總統 戈麥斯已辭職

【新華社北京十九日電】據塔斯社布宜諾斯艾利斯十九日訊：阿根廷副總統戈麥斯十八日晚間向國民大會參議院第一副議長吉斯曼博士遞交了辭呈。

據報紙報道，戈麥斯的辭職是由於他和總統弗朗迪西在政治問題上有分歧。

吳雪抵新德里
參加紀念迦梨陀娑的活動

【據新華社新德里十八日電】中國青年藝術劇院院長、中國戲劇家協會常務理事吳雪昨天到達這裏，參加為期一周的紀念迦梨陀娑的活動。

紀念偉大的印度古代詩人和戲劇家迦梨陀娑的活動將在十一月二十日到十一月二十六日期間在中央邦全境舉行。主要紀念活動將於十一月二十一日在烏延舉行，並且由普拉沙德總統主持開幕儀式。

蘇慶祝砲兵節
馬林諾夫斯基發佈命令
予侵略者以粉碎性回擊

【路透社莫斯科十九日電】蘇聯於十九日慶祝一年一度的砲兵節。

【法新社莫斯科十九日電】蘇聯國防部長馬林諾夫斯基十九日在頒發砲兵節命令中說：「我們武裝部隊的神聖使命是要捍衛保衛蘇聯人民之和平的和創造的工作，並且準備着予膽敢發動新戰爭的任何侵略者以粉碎性的回擊」。

國際簡訊

伊拉克領海寬度 ▲巴格達訊：伊拉克共和國政府十八日頒佈一項法令，規定伊拉克領海的寬度為十二海里。

德、幾簽訂協定 ▲科納克里訊：幾內亞共和國十七日宣佈，幾內亞共和國已經同德意志民主共和國簽訂文化協定和貿易協定。這些協定的內容將在最近期間公布。

侯賽因自知理屈 ▲大馬士革訊：據這裏的報紙報道，約旦首相里法伊十七日在議會中宣佈，約旦政府決定撤銷由於所謂「飛機事件」而向聯合國提出的對阿拉伯聯合共和國的控訴。

印尼承認幾內亞 ▲雅加達訊：印度尼西亞副總理兼代理外交部長哈迪十八日對國會說，印度尼西亞政府已經決定承認幾內亞共和國。

朝鮮製卡車成功 ▲平壤訊：平壤各報十九日報道了金日成首相等朝鮮黨政領導人在十八日觀看了朝鮮工人自製的第一輛卡車的消息。這兩輛卡車是最近在德川汽車廠製造成功以後送來平壤報捷的。工人們給它取名為「勝利五十八」牌卡車。

加總理訪問印度 ▲新德里訊：加拿大總理迪芬貝克應印度政府的邀請十八日到達這裏。他將在印度進行一星期的訪問。

印尼購緬甸大米 ▲雅加達訊：印度尼西亞政府將派遣一個代表團在十二月二十日前往緬甸，就簽訂一項長期合同舉行會談。這項合同將規定，印度尼西亞從一九五九年起，每年從緬甸購買二十五萬噸大米。

粵省當局舉行晚會 歡迎港澳技術工人
李嘉人副省長斥反動報紙造謠

廣東省人民委員會舉行盛大晚會歡迎港澳技術工人。（上）李嘉人副省長在會上致詞，（下）參加歡迎會的港澳工人及其家屬。

【本報廣州十八日專訊】廣東省人民委員會在十八日晚上舉行盛大的歡迎晚會，歡迎港澳技術工人回來參加祖國社會主義建設。晚會在八時開始，可容納近千人的大禮堂裏，坐滿了最近從香港、澳門回到廣州的機器、電器、司機、建築工人和他們的家屬，並有香港工人觀光團。

廣東省工會聯合會副主席張與南和廣州市工會聯合會勞保部副部長鄭榮都出席晚會。

廣東省副省長李嘉人代表廣東省人民委員會，向回來參加祖國社會主義建設的港澳技術工人，致熱烈歡迎。港澳技術工人和家屬以經久不息的掌聲答謝政府的親切關懷。

李嘉人副省長在歡迎晚會上說：「香港、澳門雖離廣州很近，但是你們從港澳回到廣州，就是從資本主義社會進入新社會」，意義是很重大的。

李嘉人副省長從廣東的糧食躍進和鋼鐵生產飛躍發展，談到廣東的大規模工業建設和人民生活日益提高。他說：「大家從港澳回來，對目前內地人民的生活，可能了解不夠，生活不熟悉。我們要建設強大的國家，首先要糧食和鋼鐵，現在我們已經有了足夠的糧食，只要吃得下，隨你吃多少都可以。由於最近一個時期，我們糧食和鋼鐵，廣州方面的副食品供應，是比較緊張的，但是這種情況很快就會改變。大家從港澳回來，可能在一個短時期裏，生活上不很習慣，相信大家很快就會習慣的。我們只要一切從大多數人的利益出發，從工人階級的長遠利益出發，就能很好地解決問題。」

李嘉人副省長接着說：「香港的反動報紙造謠說共產黨強迫工人勞動，大家可以和廣州的工人談談，就會知道實況。廣東、廣州的工人階級幹勁衝天，在大躍進中出現許多動人的事蹟，工人們願意爲國家多做工作，甚至要廠長勸他們多休息，這是香港、台灣的反動派無論如何想不通的。

「你們在香港、澳門，勞動被別人剝削，回到廣州，勞動是爲了自己國家，也是爲了自己，勞動的性質完全不同。在資本主義社會裏，工人的勞動是被強迫的，但是在社會主義社會裏，工人是國家的主人，工人階級感到勞動是愉快的，是光榮的。工人階級幹勁衝天，要爲社會主義多作出貢獻，反動派就造謠說我們強迫工人勞動。大家回來要將技術貢獻給祖國，在新的崗位上和工人們搞好團結，就會更了解內地的工人爲什麼有這樣大的幹勁。」

李嘉人副省長最後祝港澳回穗技術工人在新的崗位上，貢獻自己的才能，加速社會主義建設，向共產主義過渡。他代表政府再次向港澳回來的技術工人致熱烈歡迎，他說：「你們從港澳回來，對祖國貢獻很大，祖國非常歡迎你們。」

歡迎晚會由廣東粵劇院一團演出現代劇「紅霞」。

廣東中醫獻出秘方 廿餘天內逾二萬件
經過整理研究後將彙編出版

【本報廣州十八日專訊】廣州中醫學院八個民間方藥收集工作隊，在廣東省各級黨政機關的領導下，掀起了羣衆性的獻方熱潮，取得很大成績。他們是於上月下旬分赴汕頭、韶關、佛山、高要、合浦、湛江和海南八個專區的。

各地民間中醫在黨的中醫政策的鼓舞下，踴躍地獻出自己診病的方藥和醫療經驗。許多地區在中醫座談會上，一提到收集民間方藥，便當場掀起獻方熱潮。

海口市在座談會上每個中醫都獻出了幾十條。只是短短二十多天的時間，工作隊便收集了單方、驗方和秘方共二萬三千多件，本草藥物標本二千七百二十件，還有方藥資料抄本十四本，同時還搜集了許多病例。這些方藥內容異常廣泛，無論內科、外科、兒科、婦科和跌打傷科等都有，還有治療百日咳、鈎蟲病、水腫、糖尿病、肝硬化、槍傷、婦科雜症、蛇咬傷、瘋狗咬傷、狂犬咬傷、骨折等疾病有顯著療效的方藥。還發現了許多鄉間著名的「土專家」，如吳川縣七十多歲的何殿生老大夫，他的驗方，經三十多年治療三千多個病例證明療效達百分之一百的「萬應膏」，能使斷了的指頭接上重生；潮安縣翔洪的草方能根治糖尿病；番禺的羅家會的方藥，對破傷風有特異的療效，在他家鄉和附近一帶地方很多嬰孩一生下來就吃他的藥，因而患臍風的很少；南雄七十八歲的魏迺堯，應用推拿手術和內服草藥方法，治療小孩頑痛症有神異的療效。

工作隊這次的巨大收穫，有力地說明了我們祖國醫藥是無價之寶，在廣大民間蘊藏着這些方藥的寶庫。廣東省中醫研究委員會正在集中力量進行整理研究，準備在最近編輯出版。

一造收成抵二十年
番禺放出晚稻衛星

【本報廣州十八日專訊】番禺消息：一顆光芒萬丈的晚稻高產「衛星」，本月十四日從大石鄉南大高產園射出。這個鄉的一塊一畝零四厘低窪田，創造了畝產晚造一萬二千四百九十四斤五兩的高產紀錄。這塊田是過去受水浸的低窪田，去年畝產六百斤，現在一造抵得上二十年。

另外，南大鄉的二造一排在東丫圍一塊八分九厘三毫晚稻，獲得畝產一萬零七百七十四斤八兩的特大好收成。

這些田之所以獲得高產，主要是經過深耕、密植等一系列措施，是貫徹先進技術措施取得巨大勝利的經驗。

黃連素羊膽大蒜液 治肺結核效果顯著

【據新華社杭州十八日電】杭州市第二醫院用黃連素、浙江醫院用羊膽、嘉興市結核病防治所用大蒜液（氣管滴注）治療肺結核病人共五十六人，都獲得顯著效果。據病案紀錄分析，這些病人在用這三種中藥治療前和治療後的愛克斯光照片對照證明：治療三個月後，結核病灶吸收、好轉，結核空洞縮小或消失的達百分之六十一·八十三。其中除黃連素治療有一例病灶有播散或惡化。在病人的疾病症狀方面，百分之百的都有不同程度的改善。

山西建土鐵路二千七百公里

【中國新聞社太原十九日電】山西省根據本省鋼鐵等主要工業的分佈情況，要在今年底修建土鐵路兩千七百多公里，把山川路串通。現在，全省各地區已有不少土鐵路開工興建，部份土鐵路已正式通車。晉東南區（原長治區）年底要建成總長一千公里七十條土鐵路。這些土鐵路建成後，全區各主要集鎮和五十一個鋼鐵基地即可全部連接成網。晉中區（原榆次區），以陽泉市鋼鐵基地爲中心修建的鐵路即有十九條，共長三百多公里。全區共要修建六十條長一千公里的土鐵路。晉南和晉北（原雁北區和忻縣區）兩區今冬要修建的土鐵路也將近五十條。

各路英雄會師羊城 全國棋賽今天開始
中國象棋國際象棋圍棋選手 三十六人分別作單循環比賽

【本報廣州十八日專訊】各路棋師已紛紛抵達廣州，全國棋類錦標賽二十日開始舉行。經過第一階段預賽，各地棋王參加決賽的計有象棋十八名，國際象棋九人及圍棋九人。

最受人注意的象棋棋王十八人中，杭州劉憶慈因事需要遲一日到達之外，其餘人數均已到齊。

天津賽區今次選出象棋棋王四人均係少壯派，以年僅二十六歲的上兩屆全國亞軍哈爾濱棋王王嘉良爲首，隨後是年僅廿三歲的哈爾濱復員軍人張東勝，第三人爲年僅二十歲的去年全國第五名瀋陽新秀任德純，第四人瀋陽孟立國亦年僅二十歲。

鄭州賽區選出四名棋王多屬老將，有稱於屏馬兵殘局的西安王羽屏，有「神兵鐵砲」之稱的六十二歲鄭州老英雄羅鐵山，有連奪數屆開封棋王寶座的田家樹，及新進西安冠軍張增華。

揚州賽區派出上海何順安、溫州沈志奕、上海徐天利、杭州劉憶慈、青島方孝臻、臧光潔六員大將，對奪標雄心極旺。去年全國第四名好手常熟惠頌祥，第十名好手上海朱劍秋均在預賽中受淘汰。

廣州賽區有長勝將軍楊官璘、武漢好手李義庭及獨將陳新全、廣州朱德源等均屬非凡之輩。

國際象棋棋王九人爲上海許宏順、青島王滋普、杭州吳偉文、廣州洗楓、旅順張福江、北京徐家亮及劉元成、王品璋、張奎義等。

圍棋參與奪標的九人爲劉棣懷、王幼宸、過惕生、魔鳳元、鄧定遠、王乘忱、劉厚、張福田及黃永吉。

【又訊】全國棋類錦標賽決賽日程均已於十八日抽籤決定。象棋、國際象棋、圍棋三種棋類均於二十日在文化公園開始，採取單循環比賽辦法，象棋十八人共要下一百五十三局，約在下月六日或七日結束。

抽籤結果，象棋之首日賽程頗多緊張，茲探錄如下：

十一月二十日象棋

武漢李義庭（先）——杭州劉憶慈
哈爾濱王嘉良（先）——上海徐天利
西安王羽屏（先）——瀋陽任德純
青島臧光潔（先）——上海何順安
哈爾濱張東勝（先）——成都陳新全
開封田家樹（先）——西安張增華
西安羅鐵山（先）——廣州朱德源
溫州沈志奕（先）——瀋陽孟立國
廣州楊官璘（先）——青島方孝臻

棋壇老少英雄 （右上）有「神兵鐵砲」之稱的鄭州羅鐵山，（右下）連年稱霸的上海青年國際象棋王許宏順，（左上）開封象棋三冠王田家樹，（左下）圍棋健將劉棣懷。

青海一個小工廠製大批煉鋼設備
裝備年產十萬噸鋼廠

【新華社西寧十八日電】原來只能修配和製造一些小零件的西寧新生鐵件廠，生產出大批煉鋼設備，武裝新建的年產十萬噸鋼的青海省新生鋼廠。新生鋼廠所需要的各種設備和零件，除天車、馬達、大型鼓風機等設備外，其餘如轉爐、化鐵爐、鐵水包、鋼水包、鋼錠模、斗式提升機、變速箱、化鐵爐用的鼓風機等設備，全是由西寧新生鐵件廠製造的。

西寧新生鐵件廠僅有各種機床二十多台，其中大部分是老式的破床子。翻砂用的化鐵爐也小得可憐，根本不能澆鑄較大的部件。大部分工人都是新來的學徒。但是，全廠職工想出各種辦法來克服困難。化鐵爐小，他們就自己做了一座兩噸半的冲天爐；機床小加工不了大部件，他們就把床頭掉過頭，刀架在床頭外進行加工，或是把床身抬高，加工較大的部件；有的甚至根本不用車床，只用電機加上一根刀桿，再在刀桿上安上車刀，利用電動機的轉動，就可以把一個直徑六尺多的部件加工好。他們還採取邊學、邊研究、邊改進的辦法來克服技術力量不足的困難。

這個小廠今年還生產了十三立方公尺的高爐、二十幾個小高爐和高爐用水泵、化鐵爐、二十幾噸重的球磨機等設備，供給很多煉鐵廠和水泥廠使用。

萬陽區鋼鐵戰士 二萬多人受表揚

【本報廣州十八日專訊】高要消息：最近，萬陽區普遍開展了評功表揚工作，表彰在鋼鐵戰線上湧現出來的英勇戰士。

萬陽專區經過三次大放鋼鐵衛星後，各縣普遍在本月初旬進行了一次總結成績，評選模範和先進工作者的工作。據萬陽、萬東等七個縣的不完全統計，共評選出模範和先進工作者二萬四千五百六十人，其中有七千零六十九人獲得了物質獎勵，一萬七千五百多人受到了表揚。這些受獎或表揚的鋼鐵戰士包括冶煉、原料、燃料和運輸等各個戰線上的先進人物，他們之中有的是紅領巾，有的是年近古稀的老人。

各地通過這次評功表模，大大地鼓舞了士氣。現在，全區二十四萬鋼鐵大軍，正在以更加英勇頑強的戰鬥姿態投入新的戰役。

電白博賀公路上月通車
由紅花嶺至博賀港

【本報廣州十八日專訊】電白博賀的勞動人民以螞蟻搬泰山的堅強意志，組織了一萬二千多人的隊伍，築成了一條由紅花嶺至博賀港，全長達十三公里的「三八」公路，已於上月通車。

博賀三面臨海，陸地沒有公路，交通不便。中共廣東省委及當地黨委決定修建這條公路。博賀四面沒有山，全線是沙質土，也沒有石塊，沒有泥土，築路共需的三十多萬土方和三千多萬石方，都得從十多里以外的地方或到隔海十四里的雞籠山用船運來。遇到海潮退潮時，急流往往會把船推到大海裏去，但是有經驗的民工們，想出了種種辦法，克服了困難。在全體民工夜以繼日的奮戰下，這條公路終於在十月十九日竣工了。

這條公路的建成，有力地支援了當地人民的生產和生活，全博賀港人民每年運出運入的生活資料和漁業生產資料共有六萬多噸，博賀公路修好後，每年可減少運費二千五百萬元。

高要建水電站
由五個水庫組成電力網 發電量爲四千瓩

【本報廣州十八日專訊】高要消息：一個發電量四千瓩的高要縣九坑河水力發電站工程，目前已開始進入初步基礎施工。這個工程是今冬明春高要縣最大的一宗水力發電站工程。

整個工程是由五個水庫聯合組成電力網，總發電能力達四千瓩，等於肇慶市火力發電量的約十倍左右；水庫的壩高達五十一公尺，比愛國大壩還高十公尺。其蓄水量達九千多萬立方公方，等於肇慶市星湖蓄水量的七倍多。全部工程有大型水電站三個，電力排水站九個，長堤四條（長約六十公里），河網幹渠一座，及其他中型小型水庫和小型水電站七宗之多。其工程數量初步估計土方達三千多萬立方公方，石方五萬五千立方公方。

工程建成後，不但徹底消滅長赤、陳連等鄉（九坑河流域）的水旱災害，同時將保證供應該縣的生產用電，和實現廣利人民公社農村電氣化。

廣東各縣新聞

瓊中 ▲瓊中縣北大人民公社爲了促進體育運動的開展，並選拔參加一九五九年全國體育運動大會選手，於十一月五日至八日舉行了第一屆全社運動大會，參加大會的運動員有三百六十四人，其中女的有四十七人。比賽項目有籃球、排球、乒乓球以及跳遠跳高等共八項。

鶴山 ▲鶴山縣玻璃廠已在沙坪建成，並已開始製造玻璃器皿。該廠是在十月下旬動工興建的，現在該廠正準備培養一批製造玻璃器皿的技術人員，爲將來轉入半機械化生產打下基礎。

化縣 ▲化縣於本月十日放射出一顆日產四百二十九點四三三噸的特大「衛星」，全縣人民以無比興奮的心情爲煉鋼「衛星」上天而歡呼。

從化 ▲從化溫江人民公社第三營第八連一坵面積七分的學生試驗田，已於十月廿八日收割完畢，共收穫稻穀一千五百零四斤二兩，折合畝產二千零五十斤。

山東壽張公社食堂 飯菜品種花樣繁多
羣衆編了許多詩歌頌揚

【新華社濟南十八日電】山東壽張縣各人民公社的公共食堂，已經有百分之九十達到了「多、香、熟、熱、淨、準」的要求。

「多」就是飯菜品種花樣多。各公社食堂都是「吃飯先打鑼」，事先廣泛徵求社員意見，作到飯菜三五天不重樣，有的作到七天到十天不重樣。如關門口、辛莊等食堂，做饃就創造了黃窩窩、黑窩窩、燒餅、麵包、大包子等二十多種花樣；菜也有二十多種花樣。「香」就是五味調劑的好，飯菜適合社員的口胃。「熟」就是保證社員不吃夾生飯，不喝二遍湯。「熱」就是保證社員不吃冷飯，不喝冷湯，在這方面各個食堂都建立了保溫灶、熱饃箱。「淨」就是餐廳打掃，保持地淨、碗淨、桌椅淨，炊事員都有工作服、口罩，作到手淨、衣服淨；食堂內還設有臉盆，供社員飯前飯後洗手。「準」就是準時開飯，不因等飯影響生產。除此以外，許多食堂爲了照顧各種人的不同要求，還分別建立了老人、兒童、孕婦專灶房。爲了照顧某些社員的特殊需要，食堂內還設立了供銷部，供應烟、酒、茶、飯等，現錢交易，隨到隨買。

壽張縣各人民公社共已辦起二千五百多處公共食堂。各級黨委很重視辦好食堂的工作，都是書記動手，依靠羣衆，領導具體。從縣委到各公社、生產隊都有一位書記負責食堂工作，並設立專門的領導機構。各級黨組織大都把食堂工作列入黨委的經常議事日程，每十天研究一次食堂工作。由於食堂辦得好，更加鼓舞了羣衆的生產積極性。羣衆編了許多詩歌頌食堂。如：「萬棵紅花朵朵鮮，人民生活更美滿，毛主席領導公社化，食堂的好處說不完，不進廚房也有麵，不進磨房也有飯，敬老撫幼互敬愛，喜見勞動搞生產。」

東西對比一榮一枯（上接第一版）

社論指出，自從共產黨和工人黨的國際會議以來，各國共產黨和工人黨的團結，無論在爲和平、爲社會主義、爲馬克思列寧主義的共同事業而鬥爭方面，在密切往來、互相瞭解和交流經驗方面，都有了顯著的進展。各國共產黨和工人黨在這一年中都以不懈的工作，使國際共產主義運動的潮流更加壯闊。

社論說：由於受到莫斯科會議爭取和平、民主、民族解放和社會主義的綱領的鼓舞，世界各國革命無產階級和勞動人民對於革命事業的堅定性和預見性正在日益提高。在帝國主義和各國反動派作爲一方，和各國人民作爲一方之間的侵略和反侵略、壓迫和反壓迫的鬥爭中，帝國主義和各國反動派一方總是搗亂、失敗，再搗亂、再失敗，直到最後滅亡。他們決不會背這個邏輯；各國人民一方總是鬥爭、失敗、再鬥爭、再失敗，直到最後勝利。這是歷史的邏輯。在歷史上，新生力量是由小變大，最後取得支配地位；腐朽力量是由大變小，最後歸於死亡的命運。在歷史發展過程中，腐朽力量之表現爲走向死亡的後退運動是絕對的，它們的某些前進運動則是暫時的、相對的；新生力量之表現爲成長壯大的前進運動是絕對的，它們的某些後退運動則是暫時的，因而也就是相對的。腐朽力量的某些前進運動和新生力量的某些後退運動，不過是歷史發展中的一個曲折。這種曲折往往是不可避免的。通過這個曲折，腐朽力量的某些前進運動埋伏着它的更大的後退，而新生力量的某些後退運動卻是準備着它的更大的前進。最近法國和其他一些國家的統治階級走上軍事獨裁的道路，就是這樣一種歷史的曲折。在這些國家裏，反動統治階級的得逞只不過是暫時得逞，它們實行軍事獨裁只不過宣告了資產階級民主的破產，而用來代替資產階級民主的軍事獨裁只能引出反動派的徹底失敗。經過這種事變，這些國家的人民除了受到共產黨人的正面教育之外，又有軍事獨裁來當反面教員。這些國家的人民就會受到鍛鍊和教育，就會劃清敵我的界線，就會日益走上革命化的道路。

今天大公報、光明日報也分別以「莫斯科宣言——我們前進的道路」、「從勝利走向更大的勝利」爲題，發表社論，紀念世界各國共產黨和工人黨莫斯科會議和宣言一周年。

全民動手大搞工業（上接第一版）

「大洋羣」和「小土羣」會戰鋼鐵的結果，就使全國鋼鐵產量飛躍地增長起來。到十一月十一日止，全國已經生產鋼八百二十萬多噸，鐵一千七百七十萬多噸。十一月上旬鋼平均日產量比十月上旬增加一倍多，鐵增加兩倍以上。這樣，不但完成今年一千○七十萬噸鋼的躍進計劃有了可靠的保證，而且也爲明年實現更大躍進打下了基礎。

會議在討論以鋼爲綱的羣衆運動是帶動一切還是擠掉一切的問題時，一致認爲鋼是帶動一切。目前，其他工業和交通運輸事業都有了很大躍進。在鋼鐵工業的帶動下，機械工業到十月底止，全國已經生產出三立方公尺以上高爐七千六百二十套，平爐、電爐、轉爐四百多套，鼓風機三六八七二台，爲鋼鐵工業提供了年產生鐵和鋼各三千多萬噸的生產能力。煤炭工業十月份生產七千多萬噸，比九月份翻了兩番。電力工業九月份發電二五·七億度，十月份增加到二七·五億度。電站原計劃安裝八十四萬瓩，現在預計可以安裝一百八十一一百九十萬瓩，相當於第一個五年計劃時期安裝的總和。

在運動中也發生了一些缺點，擠了一些部門，但也不是主要方面。在主要方面，在一個期間裏對某些部門和有的物資力量往後挪一挪，是必要的。但根據運動的發展情況，必須根據保證重點和照顧一般的原則及時加以調整。在勞動力方面，過去幾千萬人上陣爲一千○七十萬噸鋼奮戰是必要的，但目前已有條件也有必要，把勞動力調整一下，在工業農業之間和工業內部之間進行合理安排，做到工業農業雙躍進。站在羣衆運動之外，指手劃腳挑毛病是不對的，不正視運動中的缺點和問題也是不好的。

關於「小土羣」的認識，經過會議討論，認爲大中小並舉、土洋結合是我國工業建設中一個重要的方針政策。在第一個五年計劃期間，建設的一批近代化的大企業，是我國工業的骨幹，它在工業建設中已經起了很大作用。今後還要繼續建設一些現代化的大企業。

但是，我國是一個六億多人口的國家，要高速度地發展工業，使我國工業遍地開花，僅僅依靠現代化的大企業是不夠的，必須發動全體人民，特別是要把五億農民動員起來大搞工業。這樣，就必須從「土」的「小」的着手。實踐已經證明，並且還在繼續證明，農民起來辦工業的成績是巨大的。對「小土羣」在我國工業建設上的作用要作充分的估計。把「小土羣」看作僅僅是臨時手段或「權宜之計」是不對的。「小土羣」方針必須繼續貫徹執行，不能否定，而且要推廣到其他工業部門去。

當然這種「小」的和「土」的工業，在發展過程中是會起變化的。有些小的會發展爲中的甚至大的，有些仍然是小的，有些甚至被淘汰。在生產技術裝備上，也會從低級到高級，從手工勞動逐步發展爲半機械化、機械化。安於「小」和「土」而不去改造和提高它也是不妥的。

關於今冬明春的工業生產安排，經過大會討論認爲以鋼爲綱的工業戰線上的羣衆運動，正方興未艾，爲了把運動引向更高的階段，還要求各部門努力跟上去。已經暴露出來的矛盾要調整、解決，現代化企業的羣衆運動還要進一步開展，「小土羣」煉鋼煉鐵在繼續發動羣衆努力生產、提高質量的同時，需要進行鞏固、提高工作。要求各省、自治區從現在起，就對「小土羣」進行「五定」工作，即定點（確定基地）、定型（確定爐子成爲定型）、定員（把人員組成列，有的生產，有的擔任後勤）、定領導（領導機關要有分工，有分管工業的，明確領導關係），以便達到鋼鐵基地化、生產工廠化。

大會提出在鋼鐵生產上當前迫切要解決的有兩個主要問題：第一、提高質量，盡多地把鋼製成材。第二、要大力抓緊十八個重點企業的鋼鐵生產。

會議要求機械工業要把軋鋼設備的生產和配套工作，作爲今冬明春的主要任務來完成。首先應抓緊大軋鋼機的生產。要做到快設計、快製造、快運轉，保證軋鋼機及早投入生產。除軋鋼機以外，電機設備、機床、礦山設備、交通運輸工具（主要是機車車輛、汽車）也是機械工業生產的重點。

交通運輸部門爲了迎接急劇增長的運輸任務，運輸組織工作必須提到重要地位。經常調劑車輛，改變各鐵路局之間的時多時少情況，同時積極提高運輸狹窄地段的通過能力，按期完成京漢、津浦等鐵路複線工程，擴建和改建車站和港口。與此同時，還要大搞「小土羣」運輸。

至於其他工業方面，水利電力部今冬明春要開展全民辦電運動；煤炭工業的生產，已有了很大的躍進，明年還要努力爭取更大的躍進；主要的化工產品、水泥、木材、石油、地質工作和輕工業，其中特別是紡織、造紙、鹽的生產和調運，都要求有個統籌安排，以滿足國民經濟發展和人民生活的需要。

爲了更好地完成今年一千七十萬噸鋼的生產任務，爲了迎接明年工業生產更大的躍進，會議最後要求全黨要意志集中，計劃統一，行動一致，爲了一個目標而奮鬥，全國一盤棋，首先要保證一盤棋的勝利。

香港代理處：華人食品有限公司　地址：德輔道中一七一號　電話：三三九五八

陳耀材在招待會上指出
各界支持建工人大會堂
建成之後對工人及社會各界均有裨益
港府應撥出適中地段並協助籌募款項

【本報訊】港九各業工會籌建工人大會堂委員會昨（十九）日舉行記者招待會，該會主任陳耀材就有關籌建工人大會堂問題作了報告。報告全文如下：

各界人士咸表贊同

籌建委員會是一百多個各行各業工會聯合組成的，其任務是儘快地建成港九工人大會堂。我們深知這件工作的艱巨，故此既要倚靠全港工人的積極努力，亦有賴於各界社會熱心人士的贊助支持，更需要各大報館、通訊社和記者先生們的協助。現在謹將籌建工人大會堂的有關情況，向各位報告。

爲什麼要籌建工人大會堂？正如大家所知道，港九居民近三百萬人，其中職工及其家屬佔了多數。工人日常爲社會服務，工作勞苦，而收入微薄，生活困難，居住條件更爲惡劣。工人住木屋、舊樓，成家人住一個小房間，一家八口一張床，在所常見。家人擠迫，環境煩囂。工人在工作時筋疲力竭，回到家中也不能安靜休息，精神體力的疲勞無從恢復，一般娛樂，又不是工人普遍有餘力可以享受。因此，設立工人大會堂，使工人在工餘能有休憩之所，精力得以恢復，能更好地爲社會爲人羣服務。對工人，對社會都有好處。同時，各業工人都希望學習知識，研究技術，進行各種文娛康樂活動。這些合理要求的實現，一向由於缺乏適當場所而遭受困難。設立工人大會堂，不但適應工人多年來的渴望，而且也起了提倡正當文娛康樂活動，樹立良好社會風氣的作用。最近，本會曾經就籌建大會堂事宜徵詢各界人士意見，許多社會人士認爲：工人爲社會和居民付出辛勤勞動，舉凡衣、食、住、行，都來自工人的努力與創造。因此，港九工人要求設立一所大會堂，不但是有實際需要，而且也應當支持。社會人士還認爲，目前香港可以供給公衆文化活動的場所極少，類如戲劇表演、音樂演奏、美術藝術以至商品展覽等等，都不易找到適當地點。如果建立起工人大會堂，對這些公衆活動，相信也有所幫助。現在，衆多的社會人士都對籌建工人大會堂表示贊助，寄予希望。由此可見，工人大會堂的建成，將會進一步密切工人和各界社會人士的聯繫合作，對今後繼續共同發展社會公益，也是很有益處的。

大會堂地點要適中

基於以上的原因，港九各行各業工人切身的期望。今年八月，在港九工會聯合會第十一屆代表大會第二次會議上，反映了工人廣泛而迫切的要求，作出建立工人大會堂的決議。九月初，港九各業工會一百多個單位經集議，聯合組成籌建機構，並展開工作。這一決定，受到全港工人的熱烈歡迎。工友們以無比的熱情和衷心，討論有關建大會堂的問題，提出了許多建議。根據工友們的共同意見，工人大會堂是工人福利機構，也是社會福利機構，應當適合工人在各方面的要求和各界社會人士的需要。因此，工人大會堂應當有容千人的禮堂，作爲集會和演出之用；還應當有會議廳、音樂室、圖書閱覽室、技術研究室、健身室、文娛室、展覽走廊及工人服務部、食堂等。因此會址所佔面積要比較廣闊，位置要在適中地點，以便利各區工友往來。至於具體設計，還有待於徵集意見，博採衆議，使將來建成的工人大會堂更適用，更完美。

協助籌款港府有責

關於工人大會堂的建築地址，我們要求港府當局撥出五萬方英尺以上的適中地段，作爲會址。港府當局一向表示歡迎社會各界興辦福利，相信對於工人的疾苦和要求必能重視，對工人大會堂的籌建，當能予以鼓勵支持。港府當局過去撥地給勞校建校，又給勞校津貼，對工人福利事業有所措施。近年來又辦起了如成人康樂中心等社會福利。我們認爲這些措施都是有益於公益，爲居民所歡迎，應當多辦。因此港府當局有責任撥出工人大會堂的建築地址及協助工人籌款，以便能滿足居民的要求。今後還希望多協助這類社會福利的設立。

決心把大會堂建成

在建築費用方面，初步預算籌募一百萬元。工友們說：「籌建工人大會堂是香港工人的一件大事，我們要迅速做好籌募工作，爲早日實現港九工人多年的願望而努力！」有些工友說：「我們早在多年前就渴望港九工人能有一座宏偉雄壯的工人大會堂，好使我們工人有個文娛康樂活動地方。今天，這個希望快實現了。」工人們節衣縮食，捐獻工資，展開募捐，許多廠部做到「人人動手，出錢出力，籌建工人大會堂」的行動，提出爭取在建築工人大會堂時做義務勞動，作爲無上光榮。現在，籌募的熱潮已經掀起。工人們一致表示信心與決心：「一定要把工人大會堂迅速建成！」雖然如此，爲了籌建工作早日完成，我們熱望社會各界人士給我們以有力的支持。過去，社會人士協助工人建立和發展福利事業，已有很多良好的先例。相信工人大會堂的籌建，也一定得到社會人士更大的關懷和協助。目前社會人士紛紛表示支持，使我們無限興奮。最近籌委會通過決議，廣泛邀請各界社會人士爲顧問及贊助人。衆擎易舉，衆志成城，深信工人大會堂的建成，將指日可待。至於籌募的具體工作，除已發出捐冊外，本會還將採取各種方式進行。下月中旬，影劇界和工人業餘劇團將首先舉行義演。希望各位記者先生對於籌建工人大會堂的各項工作大力支持，廣爲宣揚，庶能收效宏大，成績良好。至爲感盼。

香港警務處年報承認
居民爲生存而艱苦鬥爭
嚴重罪案共達一萬八千多宗
其他雜項違例案有卅三萬件

【本報訊】警務處一九五七—一九五八年度年報說：是年嚴重犯罪，比上年減少，但販毒及黑社會這兩個問題，「距離解決仍遠」。

年報說：「黑社會匪徒繼續進行使其惡勢力。這種惡劣的作風是可以遏制的，同時也已經獲得若干成績，但是，除非一切有關人士能採用最實際、廣泛而加強的努力，黑社會匪徒的人數才可望在可以預見的將來有效地減少。」

年報在論及本港一般情況時，指出本港大多數居民的生活，「是一種艱苦的生存鬥爭，而且常常是在非常艱苦的情況之下進行的」。

是年度警方獲報的嚴重罪案總計一萬八千六百五十六宗，包括謀殺、誤殺、嚴重傷害、墮胎等侵犯人身罪四百零九宗；強姦、非禮等風化罪一百廿五宗；爆竊、劫案、強盜、勒索、竊盜、詐騙、縱火、惡意損害、接贓、非法持有、搶奪、扒竊等侵犯財產罪一萬五千零九宗；貪污行賄、僞造貨幣、串謀、持有武器等其他嚴重犯罪一百五十三宗；有關遞解出境犯罪一千一百五十五宗；參加黑社會等罪一千八百零五宗。在這些屬於嚴重犯罪類之中，以小竊案最多，達七千五百八十五宗。

年報將毒品案、小販違例、交通違例、賣淫等另列爲「其他雜項違例案件」。這一大類總計有二十三萬一千六百九十六宗。其中以交通違例最多，佔六萬三千餘宗；小販違例次之，佔六萬零六百餘宗；阻街案又次之，佔四萬四千餘宗；毒品案中的海洛英案佔第四位，計一萬三千餘宗；最少的是流浪案，只得一宗；其次爲無依無靠罪，計得七宗。

年報在分析十九宗謀殺及暴力死亡案的原因時指出：動機由於謀財者七宗，愛情者七宗，神經失常者三宗，約定自殺者一宗，墮胎者一宗。

在提到兒童犯罪時，年報說，是年內十六歲以下兒童犯案計六百零一宗，其中百分之八十八係十四歲至十六歲的兒童，百分之九點五係十二至十四歲的兒童。以性別分，男童佔百分之九十四。以地區分，九龍佔百分之六十，港島佔百分之三十，新界佔百分之十。尤以深水埗、油蔴地兩區佔了總數中的百分之四十三點二。

反貪污部是年調查的案件計五百零七宗，上年度爲四百十五宗，經查明直接與貪污行爲有關者三百五十宗，與警方人員有關的貪污報告計二百五十三宗。

海空兩路曼谷來
毒品運港大增
破獲案件達一萬七千二百多宗
海洛英多在香港製造爲禍最烈

【本報訊】生鴉片、熟鴉片、嗎啡及海洛英，這些毒品在本港被搜出的數量，上年度比前年多了不少。

警務處一九五七—五八年度的年報指出，販毒是本港的一個大問題，「吸毒主要是吸海洛英的情形仍災害地存在」。它並再次證實從曼谷來港的船舶與飛機擔任了大部分運毒的任務。

本港負責防毒的兩個機構是警務處的「反貪污與毒品局」及工商處的緝私組。這兩個機構的一九五七—五八年度年報，在昨天同時公佈。

警務處的年報說：值得特別注意的是該年度搜獲及銷燬的毒品數量增加，偵查及破獲製造海洛英的秘密中心，頗有成就。

統計顯示是年度記錄的毒品違例案共一萬七千二百六十四宗，受控訴者一萬三千八百十九人，有的犯案達數宗。在毒案中，海洛英案佔一萬三千二百八十九宗，鴉片案佔三千九百六十七宗，嗎啡案佔八宗。海洛英之所以最富「吸引力」，是因爲便於吸食，不需吸毒工具，而且不易被發現。至於採用針筒注射毒品的方法，在本港尚比較少見。

年報繼說：搜獲的各次毒品，再度顯示自曼谷開港的船舶及飛機，被廣泛地用來運毒。是年內搜獲的嗎啡有百分之七十、生鴉片有百分之三十是用這種方法運來香港的。從喀喇蚩開來的船舶也被用來運毒。有一次在從喀喇蚩駛來的一艘輪船上搜出生鴉片一千零七十六磅之多。此外，港澳間的渡輪及帆船，亦爲運毒工具。經驗顯示港澳兩地毒販「保持着密切聯繫」。

從外來船舶飛機上抄獲海洛英的似乎不多，這是因爲海洛英是採用外地來的原料而在本港製造。這些原料主要是生鴉片和嗎啡磚。

輸出本港的毒品則主要是純海洛英粉。這些毒品抵達目的地之後便可立即分發給毒販。

年報說：是年內破獲運毒出境的重要案子數宗，其中一宗逮獲了一個國際運毒組織的重要分子數名。

工商處的年報除提到喀喇蚩來船破獲的那宗巨量運毒案之外，又指出：許多年來，最大的一宗鹽酸嗎啡鹼走私案也在該年內破獲。那次從一名曼谷來的飛機搭客身上搜獲四十七點五磅的鹽酸嗎啡鹼。另一次從一艘澳門來的漁船上搜出海洛英丸一萬二千二百粒。

警務處年報透露一九五七—五八年度搜獲的毒品數量如下：（括弧內爲一九五六—五七年度搜獲數量）生鴉片八百十三公斤（七百十八點三公斤），熟鴉片六十四點六公斤（十五點六公斤），嗎啡六十八點六公斤（十六點四公斤），海洛英二十九點三公斤（二十七點一公斤）。此外搜獲海洛英丸及海洛英混合料五十三點九公斤，內含純海洛英零點八九公斤。

另據工商處年報透露：一九五七—五八年度搜獲毒品數量如下：（括弧內爲一九五六—五七年度數字）生鴉片二百七十五磅（一千三百八十二磅），熟鴉片二百三十八磅（二磅），二乙醯鹽酸嗎啡鹼二千八百八十克（一千四百七十七克），海洛英丸二萬零四百十二克（三千二百八十九克），鹽酸嗎啡鹼三萬五千五百七十九克（無），嗎啡一千四百九十七克（五千二百十六克），鴉片渣五磅（無）。

熟食檔改標準式
小販咸感覺困難
盼當局將該法例修改

【本報訊】本港熟食檔販對香港市政局限期本月三十日，須將全部攤檔改成標準式，感覺有困難，望當局將該條例予以修改。攤檔要改成標準式，一方面須付出一筆修費，另外在改造期間，勢必停業。因此，熟食檔販希望有關當局准將各攤檔用至不能再用時，才將其改成標準式樣。

天氣：中和東北風，和緩。天陰，早晨霧。

一場喜事變成空

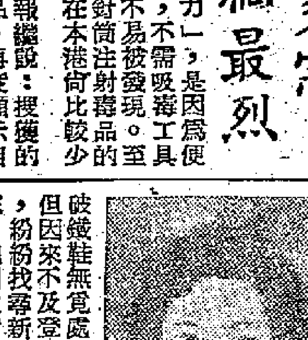

·李玉笙·

灣仔路克道紅棉酒家，昨晚華燈初上時鬧出一場「改期結婚」的悲喜劇。事緣主家以新娘失蹤，踏破鐵鞋無覓處，迫得放棄全部酒席的「定」金，但因來不及登報改期，到時到候，但見賀客盈門，紛紛找尋新郎新娘道喜，豈料只得新郎木然在家，追問之下，才知道一場喜事變成空，婚禮已無限期押後了。

百思不得其解

新娘子究竟到那裏去了呢？不僅賀客莫名其妙，做新郎的蘇××始初也莫名其妙。他只知道未婚妻李玉笙（十九歲）於前晚離寓與說去買拖鞋，跟着便杳如黃鶴。是有別的男友從中作梗嗎？蘇××完全有把握加以否定，因爲他們自幼相愛，青梅竹馬，要變心也不會開這麼個玩笑的。是被人謀財害命嗎？以李玉笙全身配戴的金飾來說，不是絕無可能。但在光天化日之下，在通衢大道中發生這種慘案也不能想像。若說「自殺」、「逃走」等等，他說也不可能。總之，無論如何，他想不出失蹤的理由。正因爲不可能失蹤而失蹤，把個未來新郎弄得茶飯無心，坐臥不寧了。

發現一個秘密

昨天晚上，正是喜筵沒有擺成的時候，一羣親友從酒家湧到準新郎寓所中，彼此旁敲側擊，都欲替主人家解決這個離奇失蹤之謎。果然一人計短，兩人計長，談談說說，提起李玉笙的身世，老一輩的親友突然發現一個從未爲人所注意到的秘密。

拆散鴛鴦
——一幕門戶之見的悲劇

日寇打散了家庭

原來李玉笙的家自小便毀於戰火了。當她才兩歲時，日寇攻入香港，一切和平秩序都被打亂，李家生活變得十分困難，她的母親堅持返內地另謀出路，但父親卻不願放棄香港的舊巢，於是勞燕分飛，玉笙隨母親返鄉。未幾，年輕的媽媽另覓得如意對象，把她交給一個姓蘇的婦人做養女。直至太平洋戰爭結束，養母再將李玉笙帶出香港謀生，住譚臣道現址。

青梅竹馬兩相愛

就在這一段時間，玉笙的養母有個姪兒時常過訪，對年幼的堂妹妹發生了愛情。他便是未來的新郎蘇××。約三年前，少男少女的情愛更加親密了，蘇××索性搬到姑媽家居住。惟此時尚未改變兄妹關係。

今年初，蘇××鼓起勇氣向李玉笙求婚。李初時猶顧慮表兄妹名份，後來想及彼此不同血統，再和養母商量，三方面都表示同意了。李玉笙又將準備結婚的事情告知已改嫁的媽媽，據說她媽媽也很高興，曾有信來要他們婚後返鄉一行。至此，這頭婚事可謂一帆風順，毫無阻攔。李玉笙從此改叫養母作「姑婆」（因未婚夫將叫她姑媽）。

擬於婚後回鄉探母

佳期一天天迫近，小兩口子天天準備衣服、金飾，甚是開懷。李玉笙本來在一個五金廠工作，從本月十五日起請假一月，準備婚後和丈夫共度蜜月，順道返鄉探母。

突然接到怪電話

可是，距離婚事一週之前，準新娘突然接得一個電話，她和對方交談時甚是緊張。收線之後，忍不住哭泣。但一見家人，則强顏歡笑，瞞過了養母和未婚夫。以後，她不時獨自外出，說備辦一些零用東西，每次都出去相當時間才返家。蘇××因一向相信她，也沒有詢問。直至事發之後，她的養母等老一輩的人說起來，才依稀記得兩、三年來李玉笙都常常獨自外出，曾有幾次到路克道訪人。問她訪些什麼人，回答總是吞吞吐吐的。湊巧某次有一些鄉里洞悉其情，轉告蘇××，說是玉笙的父親、叔叔、姑媽等都還在香港，而且和玉笙暗中聯絡上了。只是她的父親早已另娶，且生有子女，不便迎玉笙返家。

且看愛情的力量

因此，問題來了：玉笙所收到的怪電話是誰人打來的呢？她爲何當場哭泣？有人估計她的婚事可能受到有力者的阻撓。儘管她愛蘇××，願和蘇××結婚，但身不由主，可能有人擺出真正家長的身份，反對這門婚事。理由是「門不當，戶不對」。因爲前者有嫁收租，後者是一個機器工人。愛情的力量能否戰勝門戶之見？且看下回分解吧。

端木蕙

新界鄉議局
決繼續辦公

【本報訊】據中國社消息：新界鄉議局日前接到警方通知，限令於昨（十九）日下午三時前，須辦妥社團註册手續，否則視爲非法社團，該局首腦對是項通知，決定拒絕接受，刻正進行從事法律訴訟，尋求解決，昨日該局仍照常辦公。另據時代社消息：該局刻已分函村代表，要求捐款。

中總回鄉觀光圖展
增加實物彩色照片
觀衆昨逾千六人明晚九時閉幕

【本報訊】設在中總九樓的回鄉觀光圖片展覽會，今日仍繼續開放，至明晚九時閉幕。今日起，會場將增添數十幀新圖片，所有新添圖片是總商會西南觀光團在各地觀光時所攝，內容計有：中國錫都箇舊市煉錫廠情況、昆明工業展覽館、昆明名勝古蹟、昆明水泥廠、鋼鐵廠、雲南民族學院、昆明土高爐陣地、四川成都都江堰風貌和建設、重慶人民禮堂、重慶機場休息室、武漢肉類聯合加工廠、工商界人士穿礦工衣服下礦參觀開礦工作、成都杜甫草堂、武漢重型機床廠、長江大橋上的無軌電車、重慶南溫泉、嘉陵江岸風景等。

會場昨日除了圖片之外，還有雲南農業展覽會送給香港中華總商會西南觀光團的幾種農作物標本展出，其中有一株經過深耕密植增肥而產生的新品種，穀多而且大，另外三個標本是玉蜀黍（即粟米），其中一個是美國種，兩個是中國種。雲南元江縣都諸社所種的粟米，最高畝產一萬零三百二十多斤，每個長一英尺長。

昨日到會參觀的觀衆共有一千六百餘人，其中還有兩個外籍人士和不少華僑。觀衆意見簿中，有不少是用詩詞來讚頌祖國的，如下：「照片清新脫俗，文字鐵畫銀鉤，中原游君作臥遊，祖國風光非舊。若問新奇的事，新奇事在神州，大江南北慶豐收，笑看美英俯首。」一位署名爲加洛的觀衆作的詩曰：「洪流峽內抱平湖，消滅狂瀾喜氣多；黃土高原成綠嶺，工農產品似懸河。」

過馬路不走斑馬線
行人十名被控判罰
中環犯例罰十元東區罰款加倍

【本報訊】行路最忌「斑馬佬」。日昨，有十名男女不聽「斑馬佬」的話，給抓上官府。有兩男三女是在中區被捉的。日昨下午一時十分至二時半，三人在大道中近都爹利街口被拘，一人在上亞厘畢道近「迎賓館」被拘，一人在大道中近巴里拿室被拘。這五個人前天在中央裁判署受審，官判每人罰款十元或入獄三天。

有男子五名在東區被捉。日昨下午三時零五分至三時三十分，兩人在灣仔郵局門前被拘，此外，三人分別在大道東四十三號、一一九號、一二六號門前被捉。前天受審時，兩人不到庭，每人的保款二十元判沒收，出庭的兩人各判罰二十元，一人做誡了事。

據悉：交通當局於上週開始在街道要衝豎出白紙黑字木牌，上書「不可在路上亂闖」。如果「亂闖」，閣下的銀紙亦可能從口袋「亂闖」出來，還是小心爲妙。

警員與狗圍觀音山
想捉疑兇撲了個空
懸賞兩千元仍未獲弑父母者

【本報訊】新界大埔坑下埔村逆子弑父母慘案發生後，警方動員大批警探分頭搜捕疑兇，且懸紅二千元緝兇，惟迄今仍無所獲。昨晨，新界警方據報有人發現疑兇在八鄉地區之打石湖附近出現，當即派出大隊警員及攜同警犬向觀音山一帶分路圍搜，至下午始收隊。在圍搜期間，對於來往林錦、粉錦兩公路的車輛及可疑行人，亦加以盤問。

小孩玩火
險惹大禍

【本報訊】在沒有大人照料之下，隨便讓孩子玩弄惹火物品，是很容易釀成大禍的。祥仔是一個例子。祥仔今年五歲，住黎咸道四五×號二樓。昨晨九時許，父母親都出去了，孩子留在家玩，不知怎的，祥仔竟把玩火柴，把被褥燒着了，好得鄰居及時發覺，用水潑熄，否則不堪設想。

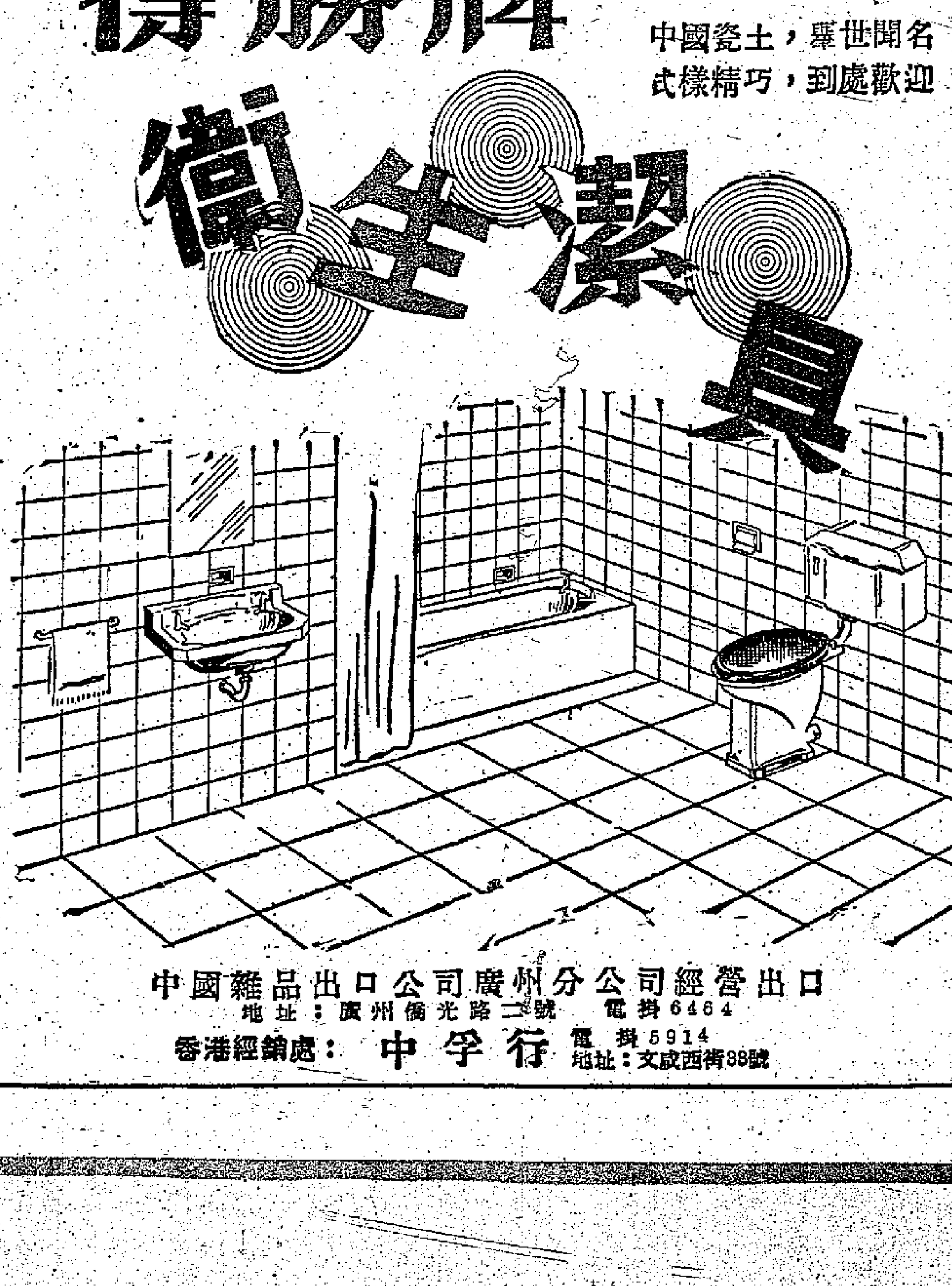

商促進港越貿易
中總昨宴越南代表
賓主希望合作多做生意

【本報訊】中華總商會昨晚設讌招待越南民主共和國進出口總公司駐港代表團全體團員，商談促進港越貿易。席間，首由中華總商會會長高卓雄致歡迎詞。他說：「由於西方國家經濟危機的影響，香港工商業正面臨不景氣，因此，如何發展香港對外貿易，是我們的責任。今後得到裴坤團長的支持，發展港越貿易是有可能的，也是有前途的。」

繼由越南民主共和國進出口總公司駐港代表團團長裴坤講話。他說：「今晚貴會設讌招待我們，首先讓我代表越南民主共和國各進出口總公司駐港代表團對各位這種熱情和友誼，表示衷心而誠懇的感謝。

「我國經過了多年的艱苦鬥爭，擺脫了帝國主義的統治，已爭取獨立與和平，並建立了自己的國家。一九五四年日內瓦協定簽訂以後，已恢復對外貿易，並日益發展對外的來往關係。我國與香港間的貿易關係，已有悠久的歷史。但因時局的影響，曾經停滯一個時期。到了一九五五年才重新恢復通商貿易。四年來，兩地間的貿易情況，是日益進展的，交通運輸也逐漸趨於正常。

「爲了加强和發展我國與香港間的貿易關係，在去年，我國商業部曾派了觀光代表團來港考察。今年隨着我國經濟建設成就，和適應對外貿易的日益增長，我國各進出口總公司所組成的代表團，在香港的使命，就是繼續推進兩地間的貿易工作。我們對香港市場情況了解很不夠，希望當地各商界人士多多指教和協助。希望今後我們和貴會展開更廣泛的接觸。」

讌會直到深夜才盡歡而散。

中華總商會宴請越南民主共和國進出口總公司駐港代表團，部分主人與賓客合照。

港九技工回穗建設
教育界昨設宴餞行
吳康民黃祖芬祝他們爲國立功

【本報訊】港九教育界人士昨晚假金陵酒家四、五樓舉行盛大的集會，歡送即將返回祖國參加社會主義建設的港九技工。

大會會場佈置得輝煌壯麗，各校負責人在會場入口親迎嘉賓，並和回穗技工們拍照留念。會場充滿了團結的喜慶的氣氛。

九時正，大會開始。香港培僑中學校長吳康民、中華中學校長黃祖芬先後講了話，向回穗技工致親切的祝賀。

黃祖芬說，香港技術工人「是響應祖國號召的先行者」，他希望他們有此機會把技術貢獻給祖國，爲他們將在社會主義祖國生活和勞動而表示衷心的祝賀。他認爲這是香港工人的殊榮。他說，幾個月來先後回到內地去的香港技工，大都在大躍進中建立了功勳，他們有的受到了表揚，有的被評爲先進工作者。他祝賀即將動身的這批技工在祖國生產建設的戰線上立功。

吳康民講話時，在向技工們致賀之後，指出目前在我們的祖國正在發生的是「一個驚人的巨大的變化」。他說，在我國，經過大躍進、公社化、大增產，人生最大的問題——糧食的問題已經解決了。現在的問題是如何把生活過得更美好。全國各地正在大搞工業，十月份的煤和鋼的產量，已經超過了英國，更多的奇跡正在出現中。他指出，這首先應當歸功於毛主席和政府的領導，祖國的工人包括已經先行回穗的香港工人也起了帶頭作用。吳康民說：香港工人一向有愛國的傳統，香港教育界人士和香港工人，在爲維護愛國權益的共同鬥爭中，已經建立了緊密的聯系，這種聯系今後還將要繼續加强和發展。他說：「我們今後雖然和回穗的工友們身居兩地，但是愛國之心是永遠連結在一起的。」他盼望回穗的工人以他們卓越的工作成績，給香港教育界人士以鼓舞。他說，香港教育界人士將繼續高舉愛國主義的旗幟前進！他講話時，全場不斷報以熱烈掌聲。

港九工會聯合會會長陳耀材也在會上講了話，他說：「在我們的祖國，大同世界——共產主義的曙光已露。大規模的建設需要大批的人，祖國需要我們，我們香港工人能夠爲社會主義——共產主義的事業貢獻力量，這是我們香港工人的光榮。」他殷殷勉勵工人們返回祖國之後，努力工作，虛心學習。

回穗工人的代表、泥水技工謝英伲和海塲技工郭湘在會上表示了決心，並感謝教育界人士對他們的關懷和盛情招待。

大會氣氛熱烈，會上並演出了精采的餘興節目。

建築工人生活圖片
昨天開始展覽
歡迎同行參觀

【本報訊】廣義堂泥水工業會與港九木匠總工會聯合舉辦的「建築工人生活圖片展覽」，由昨（十九）日起在旺角山東街四十號D四樓木匠支會展出，展出時間至本月二十四日止，每日下午六時至十時。昨日是展覽的頭一天，參觀展覽的泥水木匠工人和家屬異常踴躍，大獲好評。該會已發出通知，歡迎泥水及木匠同業工人前往參觀。

展覽的頭一部分是香港的建築工人的生活情況；另一部分介紹了部分香港的建築工人返回廣州後受到廣州市市長朱光、省工聯副主席張振南等親自歡迎的情況以及他們在工廠地盤上工作和家庭生活的情形，照片甚多，內容豐富。

澳工人展出漫畫
紙老虎打回原形

【本報訊】澳門消息：澳門工人爲反對美帝國主義侵略我國領土台灣，分別舉行漫畫創作展覽和游藝晚會去揭露美帝的侵略罪行。

本月二十一日開始在澳門工人康樂館展出的反美漫畫，由戲院職工會、西菜麵包工會、鞋業工會、理髮工會、鏡湖工友互助會、牲口職工會、糧食雜貨職工會、水電工會、內衣工會、油漆工會、疋頭服裝工會、金銀首飾工會、印刷等工會的一百多個工人創作，展覽內容包括創作漫畫一百餘幅、複製品一百五十幅，及美帝在澳罪行十幅，等合共三百餘幅。

水電、電業、紙業、沙鱔、三輪車等五工會昨（十九）晚聯合在工人康樂館舉行反美遊藝晚會。節目有「東方醒獅擊敗西方紙老虎」（舞蹈）、有講述美帝玩火自焚的粵劇活報：艾克夢會東條等等。節目都由上述的工會工人擔任。

天橋雖拆街道不平
龍城居民要求修整
三年來該處商店大受影響

【本報訊】爲擴建啓德機場新跑道而在九龍城佈設的天橋與鐵絲網，雖已拆卸半年，然各商戶以各街道至今留下不少小穴、鐵椿痕跡，影響甚大，於是一再向有關當局呼籲，請求迅速予以修整。

昨據居民稱，三年來由於天橋與鐵絲網的妨碍，致使生意一落千丈。現估計該區有百分之五十以上的商店、茶樓及麵食店因受影響而停業的。

技工一批回穗建設
坭水工會開會歡送
四電一煤水務工人一批回穗

【本報訊】廣義堂坭水工業會十八日晚舉行歡送大會，歡迎坭水同業工人回穗參加祖國建設工作。到會的工人和家屬達二千餘人。

歡送大會開始，工會主席關樹致詞畢，副主席梁謀講話說：「坭水工友回穗參加建設的一批緊接一批，人數越來越多，這一事實說明坭水工友經過會務改革之後，大家更加團結，更加愛國，回穗工友把技術獻給祖國，爲國家、爲自己、爲萬代子孫服務是光榮的。」他希望坭水工人發揚愛國傳統，早日爲祖國建設立功。

光榮回穗參加建設工人謝英伲說，他回穗參加建設的目的是爲了把技術貢獻給祖國。他說自己從十九歲起做坭水，今年已經四十八歲了，二十多年來，他做判頭做得多，做工也做得多，但是親身體驗在這裏做坭水工人，長年長月同人家做，自己衣食住行無法解決，兒女教育無法負擔，顧得這樣，顧不了那樣。他說，過往我們中國人都是向外謀生，只有今天有工人返回內地參加建設。這個事實說明今天祖國的確偉大。他希望廣義堂工會和飛鵬工會的大家愛國一條心，不分彼此，把技術貢獻給祖國。

工會元老陳經及工人多名在講話中都強調大家工人個個都是中國人，個個都有責任建設自己的國家。他們並憤怒斥責美蔣分子造謠破壞工人回穗參加建設的陰謀。

【又訊】四電一煤、水務工人十八日晚舉行歡送回穗參加社會主義建設工人晚會。到會者近千人，人人喜氣揚揚，整個會場像辦大喜事一樣。回穗的工人插大紅花進入會場，在熱烈掌聲中接受了工人子弟的獻花。這批回穗工人紛紛表示把技術獻給祖國。港九工會聯合會陳耀材會長也在百忙中趕來參加了大會，向回穗工人們祝賀，並勉勵工人們爲祖國、爲子孫萬代幸福努力建設。

澳門前總督
白覺理調職

【本報訊】澳門消息：澳門前總督白覺理，調任莫三鼻給總督，白覺理夫婦於昨（十九）日乘德星輪赴港，將作私人拜會港督柏立基，今（廿）日乘飛機返葡京，再轉往莫三鼻給就職。

澳當局已委政務委員會副主席、財政廳長勞理庶任護理總督，至新任總督仍未委出。

大嶼山要求派員
辦理領取身份證

【本報訊】大嶼山南區鄉民盼香港人口登記局派員下鄉辦理領取身份證手續。

據悉：該區年滿十二歲須要領身份證的兒童爲數不少。但人口登記局派出下鄉的工作隊則未有到當地，因此須遠赴人口登記局九龍分局申請甚感不便。該區鄉事會昨特向新界南約理民府轉請人口登記局派員到鄉裏辦理領取身份證手續。

又，人口登記局下鄉工作隊，定今日到青山屯門辦理映相領證，地點在屯門鄉事會，時間由上午十時至下午四時。工作隊定明日到坪洲島辦理。

調景嶺人馬
騙錢被拘控

【本報訊】調景嶺人馬黃祥生被控詐騙義會會款，昨天下午在中央裁判署提堂，警方申請將案押候三天，表示可能另外再加控罪名。

黃祥生住調景嶺「二約二保一甲三十四號」，昨天被控三項罪名：一、今年六月九日在調景嶺蓄意欺騙，詐稱代表他人收取某期義會會款一百八十五元；二、六月二十三日詐稱代表他人騙收會款一百八十九元六角；三、八月十一日詐稱代表他人騙收會款二百零一元六角。

被除的海塢工人
訪勞工處求安置

【本報訊】據海軍船塢產業華員職工會消息：昨日下午五時許，海塢一批被除工人和失業工人往訪勞工處，抗議塢方無理開除工人總代表，並質問塢方是否對工人職業安置和要求置之不理，就這樣一手推開算了。他們希望勞工處責成海塢當局恢復總代表留廠工作，並迅速答覆工人三項新意見。景韜說：「胡串可以隨時入廠，現在很難找職業你們做咯。」會談沒有結果。

女子被控賄警司
每月擬付一萬元
企圖包庇九龍城不法事
另一男子亦被控行賄罪

兩人被疑向九龍城警司關麟行賄，而且數達萬元。兩天來，兩被告分別被提控，均押候再審。

女子Grega Kwong（又名關雪潔），廿八歲，無職業，住太子道二五×號三樓。昨在九龍裁判署被控於上月十七日，與男子朱能向九龍城警司關麟作行賄性建議，說要每月給關麟一萬元，作爲一種酬報，使九龍城地區「將發生不法事情」時，關麟不採取行動。

法官決定將案押候，准女被告以一萬元現款擔保出外候審。

妻子外出不回家
男子請警方尋覓
雜貨店員收賬後失蹤

【本報訊】有男女

【本報訊】昨晚有個男子向警方報失妻子，請求協助找尋。

報案人係李耀林，三十五歲，皮業工人，住美頓街十×號三樓，其妻名叫林綺娥，卅一歲。他們養有兩女一子，子現年十歲，惟神經不正常。據說：這個孩子出生六個月時染得腦膜炎病，經醫治後至六歲始會行，講話不清楚，發起神經時還將東西打爛。林綺娥對此甚表灰心，本月九日晚，她說落街買東西，怎知一去不返。

又，德輔道西七十×號地下某雜貨店收賬員陳×康，本月十六日離店外出，至昨晚未歸。該店負責人乃往警署報案。據稱：陳×康目前收了賬款一萬一千二百九十多元尚未交數。

國貨公司昨慶廿周年
推銷國貨 生意興隆
五八年生意比五四年增加八倍
各界人士千餘人參加慶祝酒會

【本報訊】香港中國國貨公司昨日下午五時半舉行公司創立二十週年紀念酒會，招待各界嘉賓。參加酒會的千餘人，頻頻舉杯向公司負責人和各部門職工祝賀，場面異常熱鬧。

酒會後，國貨公司經理胡士澄對記者發表談話，他說，這幾年間，公司生意蓬勃發展，特別是近年人到公司選購國產品，因此，經常出現擠擁場面，公司爲酬謝各界人士，定今日起至二十六日止，凡顧客購買五元以上物品，均有物品贈送。

國貨公司昨日下午提早休息，佈置酒會場面，每一個角落都擺滿了各界致賀的花籃，公司門口更擺滿了琳瑯滿目的致賀花籃。

昨日下午五時半至七時半，各界嘉賓紛紛到場，國貨公司董事長程思遠、董事何家霖、邱文樵等，經理胡士澄、副經理陳德華、李與發親自負責招待。凡參加酒會的人，均有禮物相送，男的送銀包，女的送香梘。

國貨公司經理胡士澄在酒會後，對記者談話時說：「中國國貨公司創立二十週年，二十年來，公司不斷發展，特別是一九五四年至一九五八年，這幾年間大膽大銷國產貨品，業務更形蓬勃，所做的生意，比去年同期翻了一番。如比一九五四年同期增至八倍。現在每日到公司購買國產品的顧客經常有一萬人。近年國貨公司生意空前興旺，這與祖國大躍進，新品種源源而來，受到港九市民熱烈歡迎是分不開的。」

昨日參加酒會的有陳耀材、李生、高卓雄、吳仲朝、王寬誠夫婦、湯秉達夫婦、張若林夫人、曾茂林、莊成宗夫婦、蔡星南夫婦、李俊農、蔡章閣、鄧典初夫婦、馬雙璣、梁竣輝、黃堅夫婦、陳君葆、廖寶珊、黃新彥、馬蔭臣夫婦、吳達鴻、呂建康夫人、何賢夫婦、費彝民夫婦、馬廷棟、羅孚、李俠文、李子誦、余鴻翔、劉士偉、金堯如、歐陽晶、張子宏、伍晉文、麥卓尋、王道安、李問奎、孫城曾、李桃鷗、黃燕清、余耀堂、湛星、張煥文、鍾焜、吳蔭宗、梁桃騰、徐廣、李肯泉、林金祥、齋三平、吳瑞昌、江紹濤、倪士欽、麥佐衡、張伍驥、黃坊甫、方遂謀、孫良等千餘人。國貨公司前任董事長鄭鐵如也參加了酒會。

國貨公司酒會熱鬧場面

滋補健身特效珍品 請認國營哈爾濱藥廠出品 方是正貨
總經銷 王大方行
九龍分銷處 宏興公司 中正藥行

電話屢次不通 原來發生慘劇

啓超道劫殺案審訊中透露插曲

【本報訊】中央裁判署昨天續審啓超道十號三樓住宅三死兩傷劫殺案，作供者有事主張百福的同樓住客男子占士·梅，及警方醫官張天開。張天開供述驗屍經過，謂其中兩具屍體創口十餘處，余雲的遺體，創口多達廿一處。三人的被刺創口，有穿入內臟達八寸者。

占士·梅作供稱：他是商業代表人，單身住在啓超道十號三樓尾座第一間房，前座右邊的一間房是張百福及其妻子譚霞居住，靠左房間是張百福媳婦余雲及她的幼子張彼得居住，廚房後面的小房，住者是老婦人「姑婆」及女傭張素琴。

他說，本年九月十五日下午二時，他在麗山大廈寫字樓候張百福及余雲見面，二時十五分致電回家給張百福，電話撥了三、四次，均被對方掛起。約隔十分鐘，他再撥電話，則電話不通。他問電話公司，答覆是正在通話。他即撥電話給啓超道十二號黃家，請黃姑娘到隔鄰叫張百福接聽。未幾，黃姑娘答：「叫門不應。」至下午四時，他再撥電話給張，無人接聽，撥電話給鄰家黃姑娘，接聽者是警方人員，叫他立即回去。

占士·梅稱，他返到寢室，發覺房中各物凌亂不堪，床上染有血漬，有一包生果置於床上，床邊放置染有血漬的短袖恤衫，一牛垂地。桌上有一把電風扇倒伏，這是平時放在張百福房中的。至於生果及恤衫，都不是他的東西。

他細察房中各物，發覺失去眼鏡、墨水筆、原子筆、打火機、戒指及一條已斷的頸鏈，此外尚失去美鈔十元及現款六百七、八十元。

翌日他往殮房，認出三死者是余雲、譚霞及張彼得。

張天開作證，供述剖驗三死者遺體的經過。

該案今天上午繼續審訊。

伍步雲油畫展覽 觀衆紛紛致好評

【本報訊】伍步雲個人油畫展覽會昨天起在花園道聖約翰禮拜堂副堂舉行，一連四天，每天上午十時至下午六時，觀衆很踴躍，對其作品加以好評。（圖爲會場一角）

阿Q正傳今上映

【本報訊】根據魯迅先生名著改編的影片「阿Q正傳」，今起正式在都城、景星兩院聯映。

「麗的映聲」將於今晚七時半訪問該片主角關山。

工展會各部門 本週進場辦公

【本報訊】第十六屆香港華資工業出品展覽會，已定於十二月四日舉行，場內各項建設工程連日均在加緊進行中，各攤位亦均已日夜動工趕程裝修，尖沙咀廣場中，呈現一片緊張狀態。工展會建設委員會及公用部爲便利勘驗工程及指導安裝電器等工作起見，業於昨（十九）日遷往尖沙咀會場內辦公，其餘全部工作人員亦將於本週內遷往會場辦公。

洋船管事艙 緝獲鴉片水

【本報訊】港府工商業管理處處長晏嘉士昨稱：十月份緝獲土煙達八千五百二十三點一三磅，爲一年餘以來每月緝獲數量之最多者。十月份緝獲之外國及本地捲煙，共計六百三十四點六五磅。

十月初，一批緝私員在港島東區巡邏，追蹤一輛行駛極速的貨車，結果在車上搜出煙草四千九百二十一磅，另拔蘭地酒八十四瓶。拘捕男子一名，被法庭判處鉅額罰款。

緝私員又在九龍城緝獲「船上用」煙捲十八萬四千八百枝。

緝私員於搜查新界一村落時，緝獲土煙八百七十磅，藏於草堆、農具、瓦面及豬舍。

十月份破獲之應徵稅土酒三百零一加侖，大部分係在海旁一帶及搜查非法釀酒廠時緝獲的。

另一緝私員，對一艘大洋船進行例常搜查時，在管事艙中發現鴉片水四瓶及煙具一批。

緝私員在本港東部入口處一村落巡邏，目擊大批人從一間木屋內逃出。搜查後發現該屋乃一「紅丸格」，並發現煙槍、煙燈及紅丸若干。

在搜查一艘大洋船時，在船員洗手間內，發現小量鹽酸嗎啡。

社團動態

國奕會辦擂台棋賽 牛頭角廠商明就職

▲港九國奕象棋研究會定十二月一日起，一連十晚在運香茶樓舉行高級分先擂台棋賽，由李志海、蘇天雄擔任台主，攻擂者首局先行，次局台主先行，凡戰和或戰勝均有獎品。報名由今天起至廿六日止，報名處在大道中何大珍筆行或南屏酒店何香藤。

▲九龍牛頭角工業區廠商協進會定明晚八時假座新雅酒樓舉行第一屆理監事就職典禮，理事長羅滔，副理事長利功甫、沈炳耀，監事長張柱，副監事長張葆定、黃焯。

▲旅鎮同鄉會定十二月七日舉行會員集體旅行荃灣，定今日在會所開始發售旅行券。

▲港九柴業商會復興第十三屆新理監事，定廿四日下午二時假金陵酒家舉行四十一周年會慶暨新職員就職典禮。

灣仔街坊籌派棉衣 新界總商會籌備中

▲灣仔街坊福利會昨晚理事會議，通過進行籌備施派寒衣工作，同時歡迎各界善長仁翁捐贈寒衣。

▲新界總商會籌備委員會定廿三日正午十二時假金唐酒家舉行首次會議。

慶祝中國出口商品交易會開幕

時間：1958年10月15日至11月30日——地址：廣州市中國出口商品陳列館

誰的兒女

靜霞文　史化圖

（一二八）活閻王暴跳如雷，白牡丹卻消極抵抗，不睬不理，儘管垂着頭不說話。活閻王終於叫手下用烙鐵的酷刑強迫白牡丹。火紅的烙鐵放在白牡丹的眼前，逼她說出丁雪明的下落，白牡丹寧願不說，一雙眼睛終於被烙鐵烤壞了，她受刑不過，倒了下去。

（一二九）活閻王無計可施，只得把白牡丹關閉在別墅，叫爪牙監視着，時間在不知不覺中過去，丁明一家，在公寓裏一連住了幾天，都沒有看見白牡丹再來，丁明不免疑雲滿腹。道：「我說的，世界上那有這麼好的人，我們有手有腳，為什麼要坐在家裏等人送錢來？我們搬回木屋區去，再做老實人吧！」

（一三〇）丁雪明解釋道：「我們並不是存心害人，而是為勢所迫，照白太太說，那個叫魯保羅是黑社會人，他到處在找我，萬一給他看見，我們一家都要遭害的。」丁明道：「那就更不應該躲起來，邪不能勝正，我們又沒有做虧心事，何必怕他，他頂多是搗亂一下，我們有很多朋友，他不敢怎麼樣的……」

第廿八回　衆叛親離　風流雲散　功名隨逝水　劍氣射寒星

江湖三女俠　梁羽生

衆人隨着大鵰所飛的方向走去，走到山坳夾谷之處，豁然開朗，但見野花遍地，古槐夾道，對面山峯倒掛下來的瀑布，噴珠濺玉，在陽日照射之下，幻成七彩。玄風道：「從這裏走過去，就是獨臂神尼的墓地了。」想必是因這裏山勢絕險，官軍難覓無人，又無房屋，所以就不下來放火了。」說話之間，忽聽得一聲長嘯，呂四娘與馮瑛突然出現，笑道：「我道是什麼人，原來是你們來了。」唐曉瀾也跟着走了出來與衆人相見，俱都大喜。

呂四娘道：「岷山是上個月被燒掉的，官軍見山上空無一人，放火之後，便算了事。我師傅的陵墓得以保存，實是幸中之幸。我料馮琳她們必然還要回來，所以獨自回山，一來看望陵墓，二來等候客人，想不到卻先等到曉瀾和馮瑛，然後才是你們。」

各人寒暄已畢，玄風問道：「女俠新自京城回來，可有什麼消息麼？」呂四娘笑道：「消息是有，不過這消息想必大家都已料到的了。」玄風道：「可是年羹堯被處死了麼？」呂四娘道：「正是。那年羹堯被押回京師之後，杭州將軍陸虎臣的彈章也跟着奏上，牆倒衆人推，朝中大臣你一本我一本，都是彈劾年羹堯的，把那些彈章所列的罪狀總計起來，你們猜猜看有多少？竟然有九十二條之多！」馮琳咋舌道：「嘿，這麼多！」呂四娘道：「雍正親下諭旨，說他有大逆之罪五，欺罔之罪九，僭越之罪十六，狂妄之罪十三，專擅之罪六，忌刻之罪六，殘忍之罪四，貪黷之罪十八，侵蝕之罪十五。」「你居然記得這樣清楚？算算是不是九十二條？」唐曉瀾笑道：「那道『上諭』也是妙文，其實對年羹堯何必如此羅唆，這九十二條大罪，合起來不過一條，功高震主而已。可笑雍正還要假惺惺，『聖旨』下來說，年羹堯犯了九十二條大罪，按律本該凌遲處死，但姑念他平青海有功，着交步軍統領監賜自裁，他的父親年遐齡則褫奪官位，免議處分。可憐那老頭兒見兒子遭了冤，無端端做了幾年一等公，正在歡喜，忽而給此一場打擊，在年羹堯還未被處死之前，已先嚇死了。至於年羹堯所有的家產，全被查抄入官，這更不在話下了。雍正還說他這樣處置是寬宏大量，要年羹堯臨死之前，向他上表謝恩。」玄風道：「不是聽說年羹堯已瘋了嗎？他還能寫這樣的謝恩表？」呂四娘道：「自然有人代寫，官書文獻，大半都是如此虛假的，有何稀奇？」衆人不覺大笑。

呂四娘又道：「年羹堯雖死，雍正怕人心不服，以防範特別嚴密，我第二次探宮時被他發現，宮中殿宇如雲，根本不知他躲在那裏，我幾乎脫不了身。」玄風道：「刺殺萬乘之君，談何容易，依我的愚見，最少還要多兩名輕功絕頂、武功精湛的高手同去，也許還有機會。」（五八四）

懵人日記　夢中人

是日也　打張好牌祥伯上

玉姐嬲到手腳亂震，杯碟也懶得執拾，手托香腮，鬱爆爆坐處，眼定定唔知想乜。查問唷牙根近況，玉姐懶睬；查問長洲鷄場開張未，又懶睬。我有啲符，甚悔一時失言，提出祥伯來講，而玉姐小氣成咁，鷄零狗碎之事記到現在，亦非我始料所及也。

已而三姑更衣下樓，高跟鞋得得聲，先聞樓梯響，玉姐霍然而起收拾茶杯。我回頭一望，則眼前出現之三姑，又是另一種打扮，秀髮撥埋一便長可及肩，灰底暗花旗袍過膝成套，黑皮鞋黑手袋，回復雍容華貴，與先前牛女之打扮，判若兩人也。不由失聲笑曰：「李姑娘好似大老倌出場，私伙演完一套又一套也。」三姑展顏一笑，冇出聲，一屁股坐在沙發上，拿起几上的三個五，打火機測一聲點煙自吸，望了玉姐一眼，玉姐亦冇出聲，三扒兩撥執好杯碟，成盤托出去。客廳靜番我與三姑，一室寂然。三姑秀眉雙鎖，吸煙沉思，一如滿懷心事也者。我企左一陣，週身唔聚財，乃自動坐下，口窒窒曰：「李李姑娘約我來，有乜貴幹也？」三姑望我一眼，繼續吸煙。霎時覺得空氣極不尋常，三姑間時有講有笑者，縱使有講有笑，亦不致於禮口禮面，現在情形咁特別呢喂？一時為之惴惴不安。

香煙吸了一大半，隨手放在企身煙缸，玉指一按，煙缸面車車轉，煙頭跳入缸內，櫻桃小咀標出一箭白煙，三姑然後開金口。第一句就問曰：「阿祥呢幾日點呢？」汝個心話，果然不出祥伯所料，約我來，眞係查祥伯個底也。打張好牌祥伯上，此其時矣。乃笑曰：「李姑娘唔夠老友矣，打完齋唔要和尚乎？呢排祥伯行得咁密，通知一聲都冇，好在我消息靈通，冚扮爛知道晒。李姑娘唔使呃我，昨晚吞祥伯食過晚飯，是不是？」三姑秋波一轉，微笑點頭。我笑曰：「所以之，阿祥呢幾日點，問你至清楚矣。」我笑，但三姑不笑，正色曰：「正正經經講。阿懵，照你眼光睇，你認為阿祥呢個人，是否靠得住？」食住呢棚戲，有碗數碗，有碟數碟，不假思索曰：「靠得住之至。我跟祥伯年幾，你有我咁清楚。第一，講身家，祥伯多就冇，十幾八盤點都有，銀行存摺有幾本；第二，講家世，書香世代，阿爺在衙門做過事，老豆做過太平紳士，祥伯本身，做過幾間商行經理；第三，講品德，乃是正人君子，祥伯過身十幾年，你都知矣，酒店女人出出入入，祥伯眼尾唔望一下，放工歸家，其天倫之樂，從未試過拈花惹草。呢層至緊要，祥伯話，從未試過拈花惹草也。美華上上下下，都識祥伯好人，為得人，抵得諗。總之有讚有彈，世間難搵。照我所知，祥伯眞心愛你，比如你對祥伯又如何呢？唔怕開心見誠對我講，穿針引線拍成佢，我都希望李姑娘有個歸宿也。」（一一六七）

梅嶺忠魂　文綺　阿主

八：連捷

軍兒去得快，不消兩個時辰，便已望見家裏，遙望家門，史可法吃了一驚道：「家中出了什麼事？門口竟擠滿了鄉親鄰右。」

轉瞬車到門前，史可法忙叫停車。車子還未停定，便被人包圍起來，只聽得一片聲嚷道：「新舉人回來了，嚇！你聽好大多高的嶄新軍子！」史可法抬頭一望，見門前貼了一張大紅報條，上寫着「貴府可法老爺高中第三十八名舉人。」史可法更加驚異道：「家裏已早得報告，報子們怎會比我更快？」

原來當報子們找不着史可法寓所時，其中有一批便不辭跋涉，趕到鄉下來，向史家報喜。可法報名應試的時候，已將籍貫及永久住址塡了冊，是以報子們得知可法住在這一條鄉，大夥便了快馬趕來，在史可法到家之前，已有三批報子來報過喜了。

史可法在族人鄉里擁簇之下，進了家門，才跨進門限，又是一驚，偌大一個院子，竟塞滿的一院柴薪，連廳門也塞到看不見。可法以為父親把院子借了給村口的張家柴炭舖作堆棧。

正在詫異間，忽見柴堆中鑽出一個小夥子來，朝可法一揖到地道：「恭喜哥哥，賀喜哥哥。」可法舉目一瞧，見是八弟可模，欣然拱手還禮並問道：「爹媽現在那裏？」

兄弟們正在交談，又有人挑了一擔柴米來到院子裏，可模顧不得與哥哥說話，連忙阻止那擔柴米道：「鄉親，別再送柴來了，你看這院子全給柴佔了去，連路也堵塞，那兒還有地方放。」那挑擔子的人那裏肯依，不由分說，將擔子擱路放下，把一張大紅柬帖擱在米包之上，回頭便去了。可法這才知道所有的柴全是親戚鄉黨所送來的。正是：「十年窗下無人問，一舉成名滿屋柴。」

「為什麼他們總送柴來作賀禮？」史可法皺着眉在柴堆上跨過，一面向可模詢問。可模笑道：「昨兒家裏沒柴燒，娘到張家柴店去賒沒有賒到，只得到相識人家去借，跑了幾家才借了幾斤柴回來，勉強煮好一鍋飯。村子裏全都知道我們沒有柴燒，今天便大夥兒送柴來了。」

「他們如此關照我家，眞是難得。」史可法走着說。不覺已踏上廳堂。廳上祖先神龕甚新，香燭油盞，全都燃着，燭光閃影，香氣甚是祥，平添了一番熱鬧氣象。廳上坐滿了親友戚屬，史家族長，各房父老，叔嬸姐妹，姨媽姑丈，以及袁姨人等，都來齊了，廳子狹小，坐不下這許多人，大夥兒只得站着說話，個個喜上眉梢。（五十）

小說林

鴛鴦劫　史得

第三章　要找的那個女人

「不回到陳家？也不回到阿姑那裏？」我問。

「是的，都不去！我想玩，一直玩到天亮。」

「到什麼地方去玩？」我笑說：「已經深夜兩點多了。」

「我們到郊外去！」阮明明說：「我們到海灘去。我喜歡海，更喜歡黑夜裏的海。我喜歡聽海水的聲音。」

我看她很興奮，不忍拂她的意思，於是我陪了她找一部車子到石澳去。凌晨三點的石澳海灘靜極了，除了海水拍岸的聲音以外，什麼也沒有。風很輕，遠處樹葉的聲音也幾乎聽不見，浪在海上捲起來，嘩啦嘩啦的沖上沙灘又退回去。黑色的海上成了一條白色的長線，有一種暗暗閃火的銀色光輝。浪一頭一頭的在沙灘上消失了，另一條又從遠處來，近了，近了，然後嘩啦……我們躺在沙灘上，沙又白又細又軟，就只有一點潮濕，又可以嗅到海水的鹹味。

「怎麼你不做聲？」好一會，我問身邊的阮明明。

「我在想東西。」她悄悄地說：「給我一根紙煙。」

我坐起來，遞給她一根紙煙，替她點了火。我看到她凝視着天末，抽着煙在出神。我問：

「你在想什麼？別自尋煩惱。」

「我不找尋煩惱。」她說：「可是煩惱卻不斷找我。」

「把它丟開吧！這對你一點好處也沒有。」我說：「明明，我覺得你應當擺脫你現在的環境。」

「我也在這樣想，」阮明明說：「但我不能夠，你辦不到，我沒有勇氣？」我說：「你不要管它，放開一點。」

她搖搖頭，又不做聲。我知道她一心在想着什麼，我不了解她，她的遭遇，眞是一件困難的事。每人有每人的環境，許多不同的來歷，不同的遭遇，本來不需要的煩惱，加以對社會的誤解，對世界的看法，都會使人太少安慰，等等。我發覺許多不明白的，需要知道的實在太多。

「你愛她嗎？」忽地，阮明明側了頭，看着我，莊嚴地說：

「這一問，倒叫我呆了；我很難回答。我也很喜歡她，還有點遺憾，因此我甚珍惜自己的愛情，也珍惜別人給我的愛。

「你是不是愛我？」

「你說，我坦白地說：「有一點，最少有一點。」

「你不要愛我！」她說：「如果現在已經開始，你馬上停住，我不要，不要再想愛我！」（五十一）

糊塗偵探　半月完小說　高嘉

五　效力很大

一霎間我得到了這個印象：一張二十幾歲的年青人的臉，左耳下有一顆大紅痣。

我立刻採取了一個防禦的姿勢，右足向前，左足靠後，緊握雙拳，這是我不久以前從一本偵探雜誌上學來的，這次機會，我可以實習一番了。

不過那男子倒似乎並無敵意，他慢慢地走近來，問道：「剛才我聽到了你和侍者的談話，你眞的是紅玫瑰的哥哥嗎？」

我點點頭，留了他一句：「你究竟是誰，爲什麼冒充她的哥哥？」

「你沒聽見她說起過我嗎？」他頓了頓：「我是衞德禮。」

「嗯，衞先生，」我含糊地招呼了一聲：「我們上這家餐室去坐一坐，談一談好不好？」

他同意，於是我們進了餐室，在談話中我漸漸知道，這個人是紅玫瑰當舞女以前的男朋友，一年前爲了謀生去了南洋，前幾天回來，才打聽到紅玫瑰不但已經做了舞女，而且還嫁了人，他很感到痛苦，急於要找到紅玫瑰談一談。

「可是，」他說：「我以前在她家裏似乎沒見過你。」

「是的，我在日本住了好幾年。」我含糊地答應。

「現在你府上還是住在那老地方？」

「就是因爲我也不知道了，所以才急於找她。」我信口開河地說。

「我們怎樣去進行呢？」他問道。

我忽然想到了一個主意，告訴他且坐一坐，然後我弄出去重新折回夜總舞廳，不費吹灰之力我就找到了小劉。

「聽我說，我不是來跳舞的，我有事問你。」我把一張紅底送過去：「你可以拿手電筒照一照，這裏是一百塊錢，我只要換你一句話。」

「什麼話？」他顯然被這張紅底吸引住了。

「告訴我，紅玫瑰住在那裏？」

「紅玫瑰？你是誰？找她幹什麼？」

「我是衞德禮，是她底未婚夫。」

「她已經結婚了。」

「我知道，我要的是她的地址。」

「對不起，我不淸楚。」他說。

「好，」我收回了那一百塊錢，站起身來：「那[illegible]大哥。」

我這句話產生了很大的效力！

林則徐　鄺云文　董天野畫

八十八、羣情激憤

欽差行轅外人聲如沸。原來廣州百姓聽說虎門要塞淪陷早就人心惶惶。而今又聽到欽差行轅中的人役傳出消息：拿問琦善，發配林則徐。道琦善問罪，固然大快人心；但林則徐發配充軍，卻激動衆怒，都爲林則徐抱不平。成千成萬的人，不約而同地擁到行轅前，一來打聽消息，二來看看行轅中有點什麼動靜。林則徐聽到羣情激憤，想到眼前大敵當頭，廣州城內如再有變端，大局就一發不可收拾了。他連忙走出行轅大門，勸說衆鄉親，要以國事爲重，應該集中力量，抗擊英國侵略者。

在人羣中，卻有那麥寬和梁三，他們在逃脫韓殿甲的毒手後，從水中潛游到江心，找到了伙伴的船隻，躲避一時，卻到處尋找不着鄭東山。後來聽說虎門新砲被炸毀，關老義士被擄遇害，國仇家恨，從此漁民們更恨琦善入骨。現在聽說琦善被罷，勉强把氣消了一半。等到看到林則徐出來撫慰衆人，麥寬這條硬漢，心裏也不禁發酸。

久別重逢

突圍　舒巢

有人說香港的「人情薄」，其實也不能夠一概而論。虛僞的禮節、奸詐的手段、沉重的負荷、艱難的日子，主要是生活沒有光采，看不到前途，於是人與人之間便顯得缺乏感情、沒有感情了。但在穆珠育來的人們身上，特別是在生活過得有意義的人羣之間，他們的「人情」並不但不薄不冷，還暖暖的。

周瑛甚至伏在穆珠肩膀上啜泣，有如當年在學校裏穆珠失敗歸來，或者同學之間有什麼鬥嘴，回到宿舍便找穆珠訴說。今晚上的情形當然不同了，周瑛在「人生旅途」這一戰場上失敗了，但她並不是在生活搏鬥上感到厭倦，是在對「不應該到這是失敗，而是一種不幸、一種委屈，因此愈哭愈傷心。

「你，」穆珠也眼睛濕濕的，拍着她的肩膀，叫着她的暱名道：「小淘氣，怎麼這樣悲觀起來，你真的有點傻了。」

聽人家喊她學校裏親暱的綽號，周瑛仰起頭來，破涕爲笑了：「你還記得我這個名字，我可是已經成『老不淘氣』了。」

「瞧你的嘴角，還是老樣子，不怎麼好。」

「你這個穆意絲·雷諾，還是長得這樣年輕，你真有辦法！」

「穆意絲·雷諾，」穆珠苦笑道：「銀幕上的穆意絲·雷諾都老了，何況我？」

「家裏有信來嗎？」

「有，不斷有信來，媽想我想得厲害，她有風濕病，這個你是知道的，她說我如果再不回去見一面，這輩子……」周瑛又哭了。

「那你爲什麼不回去？」

「張清不肯走，他的工作，你們是知道的，是個職員，沒有簽賣身契！」

「這有什麼關係？」穆珠道：「張清不過是個職員，沒有簽賣身契！」

「他還有很多顧慮，例如面子問題，例如會不會同他算賬，例如會不會抓人，例如會不會同他過不去……」周瑛道：「可是在香港，他又瞧不起他的上司，不是那個沒有半點本事，就是那個做過卑劣的事，就……」她嘆了口氣：「你說，我怎麼辦呢？孩子一大堆，什麼事也做不成，一年到一家洋行打字，幾個月收入還不夠對付老媽子，而且孩子又多病。」

「那你，爲什麼不對眼，落解釋呢？」

「我也有很多顧慮，」周瑛道：「家信裏也不會多談什麼，媽媽只知道叫我回去，弟弟妹妹們的來信儘是什麼大建設，大躍進，我有些看不明白，有些名詞根本認不清。」

「唉，」穆珠忽地笑道：「我同你一見面便說完，他倆也在擔着說話，孩子們怎麼一個也不見了？快去找，可大意不得！」（一九）

欲曙天　倫侶

大大的吃了一驚

香氣也許因爲這塊毛巾比前一塊更熱些，它所蒸發出來的香氣也似乎更强烈。我把這個作爲一種享受一般呼吸着，有一種刺激而又舒服的感覺。

他的手照舊在那裏活動，把毛巾按貼我臉上的各個部位——特別是我的鼻尖的地方。

但是用熱毛巾敷臉這方法，並沒有減輕我酒醉的程度；使我從那恍惚境界中擾攘到正常狀態；倒是在那種舒服的感覺下，意識更顯得迷離，而且一種自然的疲倦漸漸地伸展到全身。我把我這個地安眠着，到了這種地步，我只能一切都聽其自然。我的意識漸漸模糊不清，感官漸漸麻木。末了，一切都消失，什麼都不知道了。

這樣以後，我完全不清楚，也不知道。……

我到了神志清醒過來的時候，經過了多少時間，經過了一些什麼事情，我完全不清楚。但是當我感覺到我躺在那張床的沙發椅上，我身上又蓋住毛巾被的時候，我急忙睜開了眼來，這才大大的吃了一驚。

——「天哪，這是什麼回事？」我心裏叫起來了。

原來我是在一個陳設漂亮的臥房裏面，在直覺上我以爲這是姑母家的二表姐房間，而我是做了一場夢突然醒過來的。但我迅速地察覺這並不是二表姐房間，她那個房間沒有這個的大，擺設的東西也不一樣，而且，這是一個套房，房裏有着另一道門通進另一個小間。——這是什麼地方呵？

在一時之間我非常迷惑。我落在又糊塗又驚惶的境地。我重新懷疑自己是不是在一個夢中。可是這顯然不是夢境，這分明是個實際的境界。那麼——我爲什麼會來到這裏的？我是怎樣來到這裏的？

我愈想愈感到困惑，最使我驚惶的是，這房間只有我一個人。房間是關攏了的。沒有誰可以讓我查問，如果這是旱先生的臥房，那麼，他到那裏去了？

我也不能夠勉强鎮定自己躺着不動，我立刻掀開毛巾被從牀上爬起來，另一陣驚亂又湧上心頭：我發覺那件毛巾被竟是我全部的衣服。……

我簡直要哭了。幸而一眼望到我的衣服就擱在一張椅子上面，我急忙跳下牀過去，穿上衣服，我立刻走向那通到另一個小間的房門去，輕輕推開了它。（一三九）

國泰·快樂

·明天獻映·

鳳凰喜劇衛星又上天

嘻嘻哈哈·到處惹笑聲

彎扭夫妻　明爭暗鬥　互逞英雄　各出奇兵　誰勝誰負　待看分明

如何泡製王文夫　本片提供參考資料

大丈夫紅

夏夢　朱石麟編導　夏夢技術喜劇片

夏夢　鮑萍　平凡　曹炎　童毅　丁川　蕭青　管言　余婉菲　文逸民　合演

預售各場座票

鳳凰影業公司出品

金國　新華　舞台　民　安　今明　明日最後　勝完又睇　百看不厭

大成巨片　芳艷芬　彩色歌唱片

文姬歸漢　全部伊士曼七彩

芳艷芬·羅劍郎·麥炳榮·半日安合演

娛樂　娛樂戲院

今天最後　哥倫比亞偵探奇情巨片

瑞典肉彈　安妮愛達貢　英俊生角　菲利卡列　雙星主演

舞衣后　吉卜賽露絲李　落力演出

午夜嬌啼　SCREAMING MIMI

明天獻映　大華比亞　哥倫比亞天然彩色巨片　紅粉忠魂未了情

利舞台·普慶

即日最後　公醫司奇情片

刀光魅影　STRANGE INTRUDER

讀者文摘小說改編奇情懸案

普慶今早場　白日夢　利舞台明早場　倒鳳顛鸞

明天　華納七彩巨片　仕女圖

邵氏出品　青春歡樂　新型狂喜劇

今天獻映

石英　王豪　領銜主演　邵邨人監製　李翰祥導演

全家福

同場加映　雙料娛樂　美腿小姐　特輯

大力士舉重破紀錄

敬請闔府光臨　大家笑得小家開

國泰　快樂

徇衆要求　再度重映

只有今天

十五貫

勿再錯過

大世界　環球　北河　新華　太平　地利　平安

龍城金星不日加入

白粉毒害蔓延，危害社會家庭，甚於洪水猛獸，妻應注意丈夫，母應注意兒女，使勿吸毒！

今天獻映

邵氏出品　社會家庭倫理巨片

是掃毒逆流中的砥柱！是白粉道人的苦海明燈！

浪子回頭

龍剛　夏慧　麥基　領銜主演

李明　何山　馬笑英　王愛明　黎雯　聯合主演

大華　霸王艷姬　七彩片上中文

東方　黑騎士　中片文上

京華　香車美人

高陞　程大嫂

真光　沙漠血戰史

國際　搶新郎

最動人的國際間諜故事

英德間諜大決鬥秘密保持十八年至今始公開！

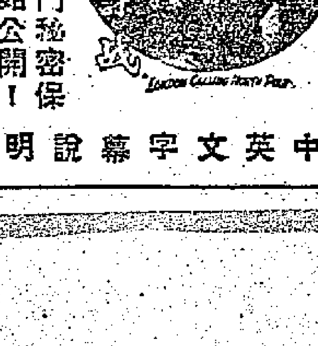

慶普　白日夢　伏鯊英雄傳 Shark Fighters　藍花恨史

樂聲　戰爭與愛情

明　說　幕　字　文　英　中　上　片

大戰前夕傳說紛紛
南華大牌口中透露 劉李出場成份極高
吳添來可能有機會與劉儀鬥法

情報網

萬人矚目的南、巴大戰，週日在港府運動場舉行。南華陣中，因日前練波時南正選球員劉儀、李育德都沒有到場，引起外間許多付測；甚至有人說這兩個球員可能不出場了。

姚「小黑」對劉儀及李育德的出場問題，他的看法與大部分的人相反。他認為劉、李兩人的出場成份甚高，尤其是劉儀，目前劉儀健康如常，就算有微傷的話，也不致於缺場的。

姚卓然更講到劉儀的個性，說「鳳儀」球癮特大，除了真受傷以至不能出場外，他是不會不出的。

談到李育德，傳他患了胃病，但姚卓然相信假如李育德病已復元，就決定不會放棄這一場三萬多觀衆欣賞的球賽，這是每一個球員都要珍惜的大好機會。

巴士方面，由於過去屢屢受挫於南華，門將衛佛俊亦不否認南華難打，但願大家落力來打，總求打得精采好看。他說南華實力甚強，巴士如能獲勝，當是一件奇蹟。

巴士的陣容變動不大，但劉繼照與吳添來的出場問題有待研究。各主腦支持吳添來，這是因為大勝陸軍六比零之役，他有良好的演出，陸軍中堅活璀亦莫奈他何。因此對南華一戰，他將更可發揮他的高度技術。昨日下午，雷瑞熊對人表示無意於支持任何一個球員的出場，但他認為吳添來近況不錯，出場是適當的。至於劉繼照因傷關係，能否及時出場則未可知。

照雷瑞熊的談話看來，則廿三日南、巴一場大戰，吳添來有可能擔任中鋒，將與南華的「鳳儀」實行鬥法了！ ·千歲·

輕鬆心情參加演習
巴士兵營並不緊張
鄧森表示到時判輸來打

巴士昨在花墟操練，由敎頭之一的李天生親自率領，練習傳送、環門施射等技術，歷時兩句鐘才告收兵。

據「隱蛆」鄧森說，巴士出戰南華，向來都是輸多贏少，好像被南華「恰死」；本週爲了迎戰勁敵，並不如過去的硬性規定集宿集訓，全由各人自動自覺地去參加集訓工作，希望他們在輕鬆的狀態下能夠踢出好波。此次巴士決定判輸來打，贏固足喜，敗亦無傷。至於到時如何排陣的問題，鄧森嘗不思索地說，決用最強的陣容應戰，但目前因他本人腳傷還未痊愈，梁杰的近況很好，由梁上陣是意中事。最後談到中鋒問題，他認爲劉繼照狀態較佳，南華陣中雖然有了劉儀出場，與劉繼照份屬兄弟，相信球場見面也不一定會客氣的。但中鋒之職，最後還得由「最高統帥」在賽前決定。

昨天梁杰、劉添與陳志剛等練習大腳傳送，劉瑞華、梁偉雄、林錦棠、劉繼照、劉志森、周少雄與吳添來等則練習環門施射；他們練習第一時間射門，去勢疾勁，袁偉文大有應接不暇之勢。衛佛俊只站在場中客串前鋒，練習射門，沒有把關。

在巴士宿舍裏，鄧森負責分發大戰的門票。根據分配，甲組球員每人九十張，預備組球員每人四張。由於去週巴士以六比零淨勝陸軍，這場比賽的門票特別搶手，巴士球員對「撲票」的有關人士都感到大傷腦筋。 ·玉麟·

東華軍營一椿秘密
戰星島前盛傳球員厭戰
險勝之後有人質問班主
爲表示信任何鴻略曾大費唇舌

圈中秘

東華上週戰星島時，曾傳出了一件不大不小的「閒話」，足以影響東華的鬥志。那是在當日接觸之前，會中有兩個有力的「大員」接到了一個情報，說東華球員厭戰，此仗十九失敗；而且形容備至，像煞有介事，並強調主任何鴻略之去澳門與此有關。

這一來，可把主席嚇呆了。因爲空穴來風，未必無因，因此比賽之日，拉了沈瑞殷同去看個究竟。

幸而，這一仗的結果，東華在驚濤駭浪中終以三比二反敗爲勝。事後，說東華必輸之「大員」，竟說東華當日之不輸，完全得力於「豆頭」們之座鎮，否則休矣！

這一段說話，卻爲球員聽到了，認爲這人對球員不信任，猶其次，對他們無信心乃屬一種侮辱。因此，某一個球員便不客氣地問諸何鴻略，要他直白其事。

何鴻略說，當日他因澳門賽事而前往參觀，且因星島並非強隊，有信心信賴東華各人必可克敵致勝。當他赴澳時，並沒有聽到不利於東華的謠言，至於比賽當日的情形如何則非他所得而知。

隨後，何鴻略更對該球員強調：作爲一個球員，必須一心一意爲打得好球而努力，不能因外間種種傳說而受影響。事不離實，最好莫如努力表現。

據何鴻略語人，上述傳說，確實會影響士氣，幸而東華球員在這一仗中以事實來答覆一切，否則不特東華球員有問題，連他本身亦將受到牽連。

何鴻略最後還說，截至現在爲止，東華球員全無異言，所傳不足信。

昨日，東華加開「特別班」，在跑馬地球場進行苦練。 ·溫嵛·

只配有關人等 不設公開預售
南巴元二票排長龍可能也

週日的南巴大戰，因巴士去週曾以六比零淨勝陸軍，聲威大振，使到這場大戰的門票更爲搶手。據可靠方面消息：足球總會對於這場大戰已預留七千八百張元二角的門票在球場門沽。各種門票，事前不設公開預售，因爲對賽隊與有關人士早已訂足配額，只剩餘一千張二元四角東看台的門票。足總各委員前夕徵求林杞祥時，多數同意將這一千張二元四角的門票配給對賽隊伍，各得二百五十張，其餘分配給各甲乙丙組各屬會及足總委員。這些門票，在明天上午十時至下午五時開始領取，屆時將作棄權論，領票者，宜注意。 ·胡逵·

靜靜告訴你

預售票每人九十
雷瑞熊花墟加油
巴士排陣週六由鳴頻鄧作主

路邊偶拾

南華與巴士在聯賽中大會戰，週日將在大球場演出了。由於兩隊近況都佳，盛得無限球迷注意，因此「撲票」之人大肆活躍。

大戰前夕，南華與巴士的好手都在加緊練習。三操兩講，在南華已成了經常的例課。朱國倫與姚卓然，不管長晉，都在嘉山出現；他們的工作，不在話下。

巴士方面，他們仍然打波還打波，工作還工作，早操過後，照常出動。即如劉繼照、吳添來、羅國良三個，抄月票就抄到不亦樂乎；其他的人，一樣各就各位。

昨天午後，他們都離開了寫字間前往花墟去。在球場，看見鄧森，也看到各個球員，精神奕奕地在試腳。不久，楊子祥來了，手上挾了一包東西，拉了鄧森在一旁咬耳朵。練完了，鄧森向各隊友宣佈：主任雷瑞熊交下南巴門票來，每個甲組球員各得九十張。

這九十張，包括了三元半、二元四和各種座位的都有。這一來，可敎各人喜歡得跳了起來。因爲他們正擔心着球票不夠分配，失感情！當然，球票多多益善，好些球友，拿到九十張門票後，還是「牙痛咁嘅」的。

後來，雷瑞熊也來了，他首先看到陳志剛和梁杰，顯出非常高興；而這一羣人見了主任，也在笑逐顏開。

雷瑞熊向他們勗勉，努力練習，爲本隊爭取光榮；但致意於保持體育精神。

至於排陣問題，還屬言之過早。因爲時間還有三天，到時得看那個狀態好的才放下場。至於中鋒用劉繼照還是吳添來一個問題，雷瑞熊表示目前還未決定，要在星期六午間才由鄧森作主。 ·奇兵·

全國籃球甲級聯賽 第二循環預賽結束
男女前六名決戰今開始

【新華社北京十八日電】全國籃球甲級聯賽，經過三天三十六場爭奪戰，第二循環的預賽已結束。男子隊的天津、南京部隊、「八一」、瀋陽部隊、北京、四川等六隊，女子隊的「八一」、四川、北京、河北、上海紅隊、廣州等六隊，都取得小組預賽勝利，將分別參加男女隊的前六名決賽。

今天在十二場比賽中，有好幾場都是爲了爭得決賽權的決戰。直打得十分緊張。女子隊河北對煤礦體協一場，旗鼓相對，前半場是二十四比二十四，後半場也是你來我往，不分上下，最後，煤礦隊的主力隊員被罰下去好幾個，加上河北隊最高一公尺八〇·一五公分的隊員傅彬運投中得分，以六十比五十八勝煤礦隊。在男子隊的比賽中，幹勁十足、曾在十七日比賽戰勝了江蘇的公安隊，今天在對北京隊的一戰中，一開始曾領先三分，後被北京隊追過，以六十一比九十二輸給了北京隊。

在三天比賽中一場未敗的，女子隊有上海紅隊、北京、「八一」；男子隊有北京、「八一」。

十九日休息一天，二十日開始決戰。

明日訪澳門 公民乒乓隊

公民健身會男女子乒乓球隊定於廿一日訪問澳門，並作數場友誼比賽。名單如後：總領隊吳炳昌；顧問朱福勝、領隊廖桂；教練鍾愚榮；隊長鄧鴻拔；隊員吳國海、徐祥齡、余謹興、吳玉珍、樊倩君。

和和杯新章 華協今討論

中華業餘體育協會今天下午六時召開本月份執委會議，商討有關會務。在討論事項中，有關於與馬華代表所修訂後的和和杯新比賽的章程草案。

福利杯排賽 嘉華獲冠軍

福利杯排球賽昨晚在修頓球場舉行最後決賽，結果：嘉華以三比一戰勝南華，三戰三勝，獲得冠軍；另場均安勝培英三比一。賽後即行頒獎。此項比賽，亞軍爲均安，培英第三，南華第四。

福建運動會創輝煌成績
十四人破六項全國紀錄

據新華社福州十九日電：福建省第三屆人民體育運動大會在自行車、舉重、馬拉松等項錦標賽、表演賽中，有十四個運動員十五次打破了六項全國紀錄。

在十六日舉行的男子一百公里公路自行車表演賽中，廈門市三輪車工人徐惠根，以二時二十三分三十九秒六的成績首先到達終點，這個成績比全國紀錄二時五十一分十五秒快二十七分十五秒四。嚴春華、張明會、鄭九卿、徐南星也分別以二時二十八分三秒四、二時四十三分五十七秒七、二時四十五分五十六秒六、二時四十五分五十六秒八成績打破全國紀錄。此外，在男子一千五百公尺自行車決賽時，徐惠根也以二分十三秒二的成績，打破安東市運動員馬振鑾保持了三年的二分十四秒二的全國紀錄。在女子二十五公里公路自行車表演賽中，剛從學校出來的年輕女運動員李景彝和陳紹英，分別以四十二分四十七秒八和四十三分三十四秒七的成績，打破了河北省運動員崔淑芳在去年所創造的四十四分二秒的全國紀錄。女子一千五百公尺自行車比賽時，李玉鳳也以二分三十一秒六的成績，刷新了遼寧運動員吳淑華去年創造的二分三十三秒八的全國紀錄。在中量級舉重比賽中，魏嵩源推舉的成績達到一百一十八公斤，比朱鴻全去年創造的一百一十七點五公斤全國紀錄還重零點五公斤。

十七日上午舉行的馬拉松比賽中，運動員阮成博、嚴海、文敖宇、王大康、林高金也分別以二時三十九分四十九秒三、二時四十七分十秒六、二時四十八分二十六秒七、二時五十分五十四秒、二時五十一分四十九秒二的成績，打破了二時五十二分三十四秒六的全國紀錄。

四名援軍三個葡將
東方澳門班兵證實

內幕透視

東方擬向澳門羅致球員，增強實力一事，昨日已經獲得證實。

關於東方準備向澳門班兵的消息，七日本報就曾獨家首先報道。昨據內幕消息：東方已在澳門物色得四名球員，其中三人是葡將，一位是華籍好手，他們都是澳門警察和消防兩隊的球員，名單今日將由前往接洽的施首惠用長途電話轉告該會負責人。

據悉：東方此次羅致的四名「澳援」，包括有鋒、衛好手在內。傳說他們且已在澳門簽字，簽字紙將由施首惠帶返，準備立即送入足總，希望週末與警察比賽時這些「澳援」得以上陣。 ·晨鐘·

改善花墟入場秩序
警察今日召開會議
同日綠波並發南巴球票

花墟球場地方狹窄，座位不足一萬，每逢較有號召力的球賽上演，常有爆場之慮；而那裏的看球秩序，也有未臻完善之處。上週巴士與陸軍比賽時，會發生體育記者無法入場的事情，此事已引起警察體育會的注意，該會足球部特定於今日開會，邀請有關人員出席，共商改善之道。

據悉：會議將於今日下午六時在花墟球場館舉行，列席的人員，將包括深水埗警署的警官在內。

警察足球隊今日又在花墟進行操練。陳福祥說：該會分配與球員的南、巴門票，將在操練時分發，該會希望各球員必須依時到場，否則便有「走雞」之虞。 ·藍江·

東方雄獅打垮西方紙老虎！
澳六千工友雲集體育場 愛國反美球賽情緒熱烈

澳門各業工人六千多人十八日下午在南灣體育場舉行了一個氣勢磅礡的愛國反美遊藝、球賽大會。

第一個是技術體操表演，由勞工子弟學校擔任。這個節目由卅個穿着鮮艷運動服裝的男女兒童演出，他們嫻熟的動作和優美的姿態，宛如百花盛開，又如飛燕翱翔，博得觀衆一致好評。

遊藝節目之一的「東方雄獅打垮西方紙老虎」，由工人武術研究班表演。宣佈節目後，全場轟然歡呼。這個節目由武術班集體創作，內容是說一隻代表美帝的紙老虎，雖然裝腔作勢，張牙舞爪想覬覦台灣，但在象徵東方人民覺醒的雄獅的反擊下，終於露出它的紙老虎原形；藉以嘲諷美帝的原子彈和武器，也在人民的面前被粉碎。這個節目表達了中國人民對美帝的無比的憤恨，也表達了中國人民對美帝藐視的感情。當紙老虎被揭穿了假面具，人民拖着紙老虎的尾巴離場時，觀衆熱烈而又長久地鼓起掌來。

另一個節目是「數白欖」，「紙老虎，唔駛怕」，演唱的工友用幽默的通俗的方言，說明了美帝不過是一個紙老虎。接着是舞蹈「自尋死路」，由工人業餘粵劇團演出。這個節目用舞蹈動作，敘述美帝在併吞全球的野心破滅後，最初想染指中東，後來又想侵佔台灣，但遭到中東人民和中國人民的奮起反抗，日趨孤立，最後美帝自己抽出絞索，把繩子的兩端交給人民，死於自己製造的絞索下。這個節目受到觀衆熱烈的歡迎。

球類比賽包括有男子籃球、足球、乒乓球淘汰賽等。

圖爲「東方雄獅打垮西方紙老虎」一個鏡頭。

半供給制說明什麼？

問題解答

陳喜先生：為什麼人民公社要實行半供給制和半工資制呢？

談起供給制，有些人會想起第二次世界大戰期間由於戰爭帶來的災難，物資不夠供應而要實行像英國的那種配給辦法，或者以為是解放初期由於生產還趕不上人們的需要而實行的供給制一樣（解放初期的供給制和英國的配給制有根本的不同，前者是因為人民購買力提高比生產增加的速度還要快，所以出現這不平衡現象，後者因物資比戰前缺乏而不得不施行這種辦法）以這種眼光來認識現在的供給制那就大錯了，我們今天是因為生產大大的增加，物資豐裕起來了，才實行這個半供給制的辦法。我們看看廣東的情況吧！廣東晚造的糧食生產比去年增加了四倍，明年每人將有糧食三千斤，兩頭豬，二百五十斤魚，生油每人一月有兩斤，這就說明我國的物資是不斷的豐富了。

現在農村的人民公社已實行了食飯、孩子讀書、托兒、醫療、接生、住屋不用錢，老人入幸福院，死了由公社負責埋葬，將來還有衣服等生活用品發給，每月按各人勞動貢獻發給一定的工資，將來公社生產增加，收入多了，供給的範圍就越大，越多的。只有在人們所需要的東西已解決了，才能實行這種半供給制的辦法。

為什麼生產既增加了反而要實行半供給制呢？前面說過，不是因為物資缺乏的原因，而是在物資不斷的增長下，由半供給制和半工資制而過渡到共產主義的「各盡所能、各取所需」的分配辦法，實現這辦法就體現出人與人之間的真正平等。在資本主義社會裏，社會財富是勞動人民創造出來的，但勞動人民所得極少，生活不得溫飽，資本家反而佔了絕大多數，過着奢侈的生活，所以這種剝削的分配制度極不合理。社會主義社會按勞取酬的分配原則，比資本主義社會的分配有根本的不同，按勞取酬的分配雖不存在剝削了，但還不是理想的，就是說還沒有達到真正的各盡所能各取所需。因爲舊社會遺留下來的腦力勞動與體力勞動有着很大的差異，家庭負擔亦各有不同，因此形成了收入多而負擔少，收入少而負擔大，人人是盡了一切勞動，但所得的報酬不一樣的現象。所以說這種分配辦法還不算完滿。對孩子的教育和對老年人的供養，應該由社會來負擔。同是社會的勞動者，盡了自己的一切勞動，就應按他的需要取得各種生活資料，這樣就是真正的平等了，亦是我國快要實現的一種制度。要實現這種分配制度，要有豐富的物質基礎，才能滿足人民生活所需要的一切東西，人們的共產主義思想覺悟也提高了，再有剝削的殘餘了。現在的半供給制和半工資制就是向這個方向發展，目前只是走向共產主義社會的第一步。

對文藝甚感興趣 學習要從淺到深

鳳蘭信箱

程湘弟弟：近來工作繁忙，把您底信就擱了，十分抱歉！您在信上說想搞清楚文藝的定義，就您所舉出的兩個「定義」說：前面那人所作的解說，意義太含混，不夠作爲界說，後面的比較明確恰當。文學，簡單的說就是語言的藝術。而「生動的語言、典型的形象、具體的描寫等等」都是構成這種藝術的主要特徵。語言藝術在表現生活方面，可以說是不受任何拘束的，它可以準確、生動的把現實生活的各個方面，各種複雜、微妙的現象描繪出來。中學生學習文藝，當然可以觀察現實生活的各個方面；同時可以學習文學的各種體裁，包括小說、詩歌、戲曲等等，不過，因爲業餘時間有限，應該分別輕重。

一、本國語文知識，在各種場合都用得着的。中學生學那些古文、論說文和「處世哲學」之類，對於現代語文的學習，幫助確是不大的。據您所說，某些學校過份注重「文藝教育」，忽視其他的學科，這也不太好，中學生是應該全面發展的，特別是初中學生，最好把各科基礎打好。學習「語文」與學習「文化」在意義上是稍有不同的。語文是語言文字及各種文化包括語言文學和技術。兩者的關係是很密切的。

您問為什麼要學文化史，學術史。各個人學習的目的不盡相同，有的人也許只是為了消遣消遣，有的人把它作爲研究某種學問的參考。一般地說，是要了解過去文化及學術發展的狀況。

文學的種類，通常分小說、詩歌、戲曲、散文四種。散文項下，又包括小品文、雜文、特寫、報告文學、遊記等等。至於「記敍文」、「說明文」、「議論文」、「抒情文」、「書信」、「日記」……等等，只是文章的一種體裁，它們不一定屬於文藝的範疇。有些書把這些統統列爲文學的項目，也是錯誤的。用藝術的語言寫出來的「記敍文」、「抒情文」、「書信」、「日記」或者可作爲散文看，可是「說明文」、「議論文」、「應用文」如果不是包含在小說之內，作爲小說的描繪方式之一，那還是應該把它們跟文藝劃分開來。

業餘自學唯物辯證法及歷史唯物論一類的學科是可以的，要學校作爲課程來規定恐怕有困難。在內地人民政府不但不會反對學生學這些，還鼓勵和領導學生學習。香港就不能同日而語了。你想學習這一類的學科，可以到三聯、商務、中華等書店去買些參考書回來自學，或者跟同學共學，有不懂的地方去請教老師或親友，倘若有問題，寫信來大家探討也行。

簡覆

黃培記先生：港澳同胞回鄉探親，何時回來都可以，強迫勞動是謠言。回鄉結婚後如要妻子一同來港，可向當地鄉人民委員會申請通行證。

遠文光先生：可將內地回港證寄給上海的親人，託他到公安派出所申請延期，獲准後將該證寄來便可以回去。

金高書先生：你想在這裏學好一門技術然後找一份工作，才能參加工會那是好的。存在深圳人民銀行的錢，回去時憑身份證和存單便可提取，要寄來便可。粗而硬的頭髮是容易「發起」的。

服務版

穗建設需用地內的墳墓遷移辦法

羅瑞祥先生：關於因建設需要使用土地範圍內的墳墓遷移辦法：

㊀在通告遷墳期限過後，仍無墳主前來辦遷移的墳墓，則統由用地單位免費遷回原有石碑遷至公墓地安葬，如無石碑的山墳則盡量設法予以標誌，以便墳主日後查詢或自行再覓地遷葬。

如墳主在外地不能回來查詢則可即行寫信至廣州房地產管理局查詢代遷至何處。但必須詳細列明墳墓的地址、墳名、人名、碑誌、穴數等項以便代查。

㊁如墳主按通知規定期限前來辦理遷移，可向用地單位領回適當遷移費（原葬骨塔補三元，棺材而辦拾骨的補五元至七元，原棺遷移的補十八元至廿二元），一切遷移手續皆由墳主辦理，選擇地點可自行覓地或遷至公墓均可，公墓地，不需付地價。

㊂可委託別有天殯儀館（大德路）代行辦理遷葬全部手續，外地可寫信及匯款委託。所需款項以遷至公墓地計算，工料費用，拾骨約廿五元，原棺遷移約四十元，如遷至別有天的墳地則另加墳地費用約二十元。

㊃公墓地在沙河東北面約四公里的琪鶴崗，茶園崗，費鴨崗，孩子崗等地。

衛生常識
燙傷怎樣處理

燙傷是日常生活中常見的事，如果處理得好，很快便會好，處理得不好，傷面就會沾染細菌，化膿，甚至發生敗血症，很難癒合。

燙傷的面積，成人佔全身面積百分之三十，小孩佔百分之十二，患者就有很大的生命危險，叫做重傷。那就要一面保持傷面的清潔，減少細菌的沾污。一面把貼在皮膚上的濕衣服輕輕揭開，以免乾時難以揭開，並避免傷面表皮的擦破。一面用潔淨紗布蓋着傷處（切不要包紮），立即送診療所或醫院救治，以免誤延急救時間。切不可亂塗各種藥物。

一般水不很沸，或傷面較小的局部燙傷，可不必送醫院，用消過毒的剪刀，如果傷面沾有污垢，可用溫開水沖洗乾淨，然後用消毒的針把水泡刺破，放出水液，切勿剝除。表皮可以保護傷面，傷面上塗一層相當厚的凡士林，或塗上一層藍藥水，鋪上紗布，加以包紮，若不發生感染，就可不必換藥，大約二周就可以癒合。癒合後等焦痂自行脫落，切勿剝除。不要沾生水，可多喝些竹蔗水等清潤之物。燙傷和燙傷的處理是相同的。（京）

東方一片光明 西方風雨飄搖

——從歷史事件看帝國主義和一切反動派都是紙老虎——

畫刊

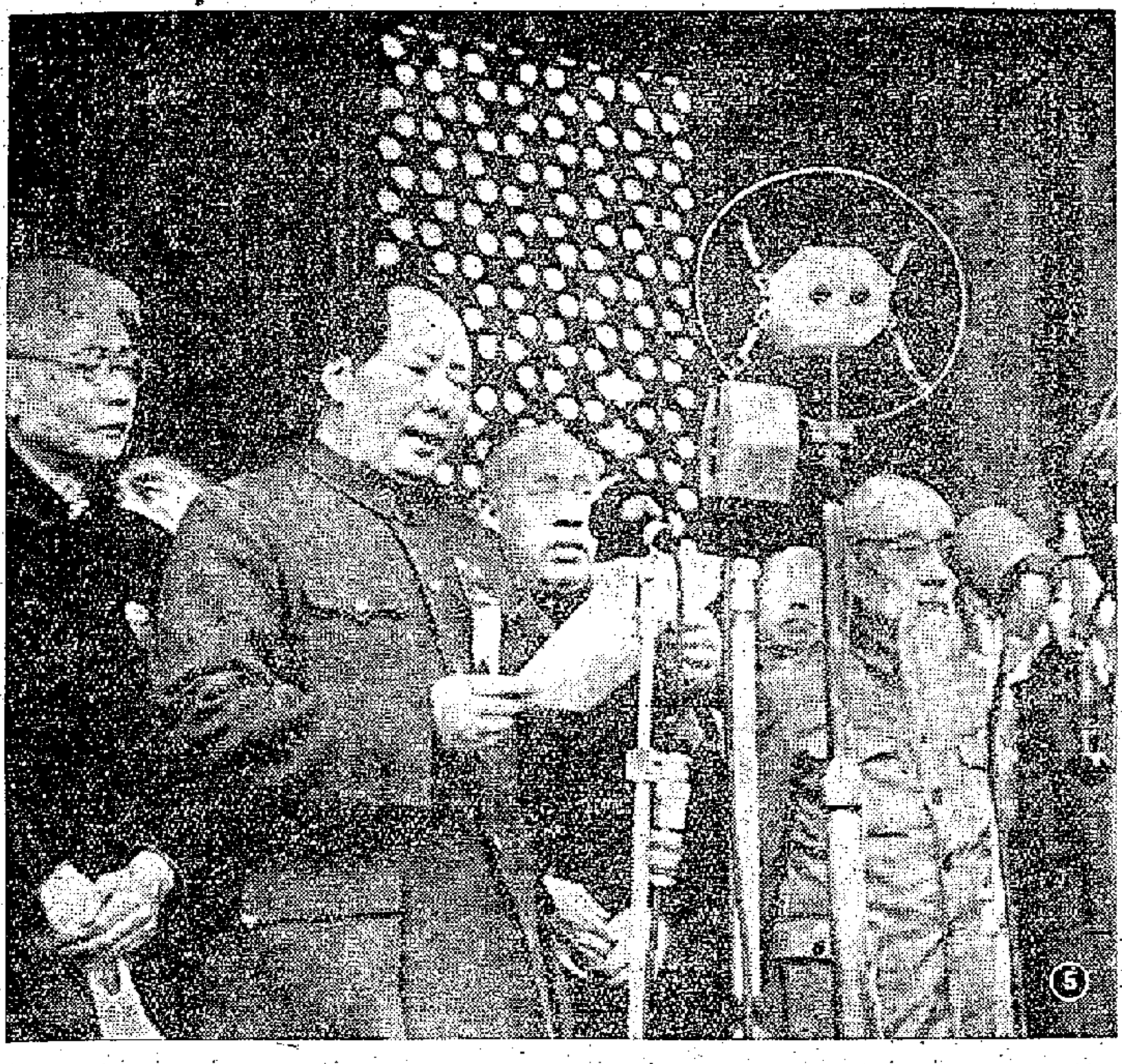

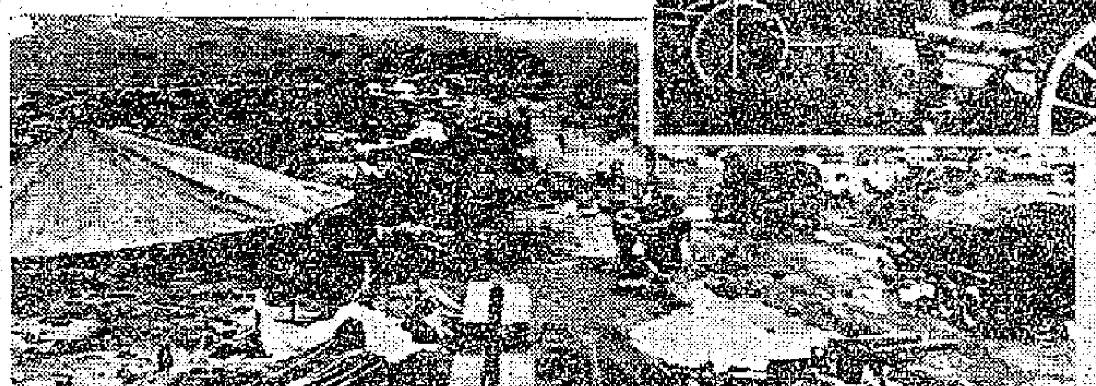

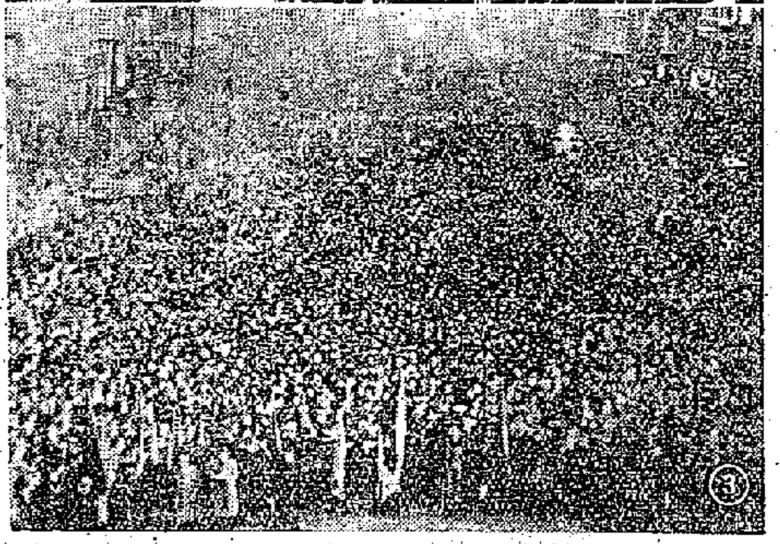

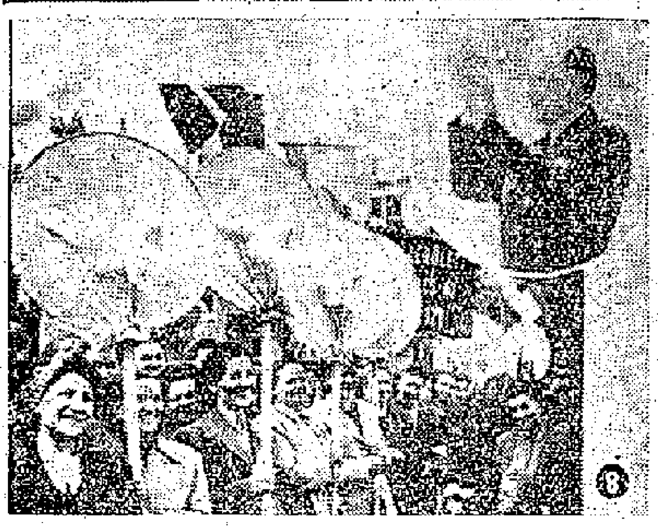

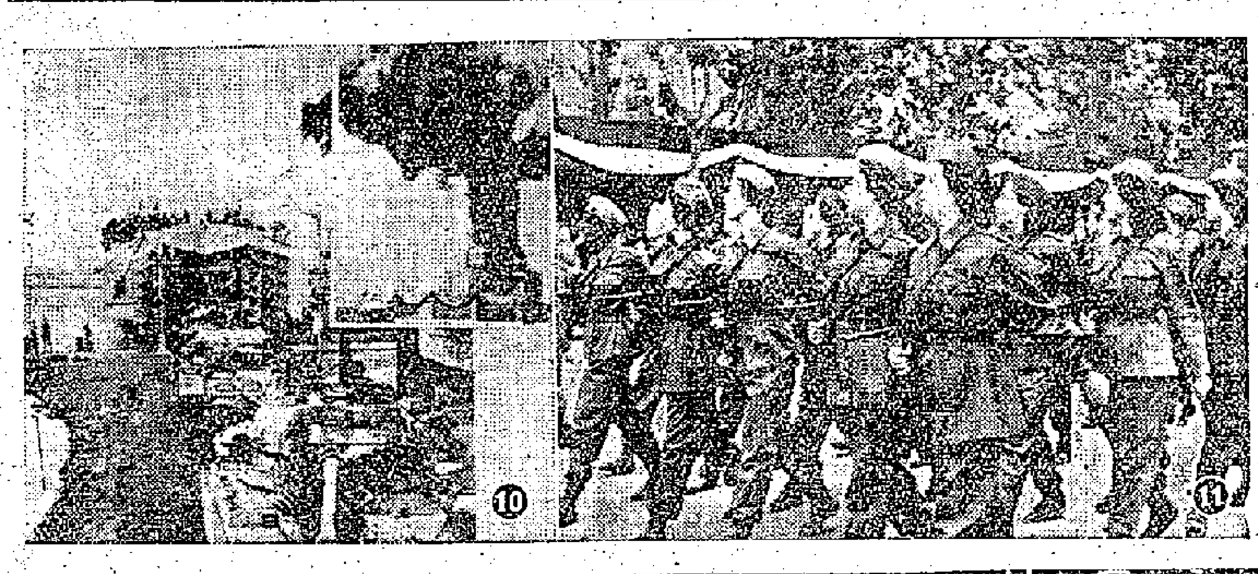

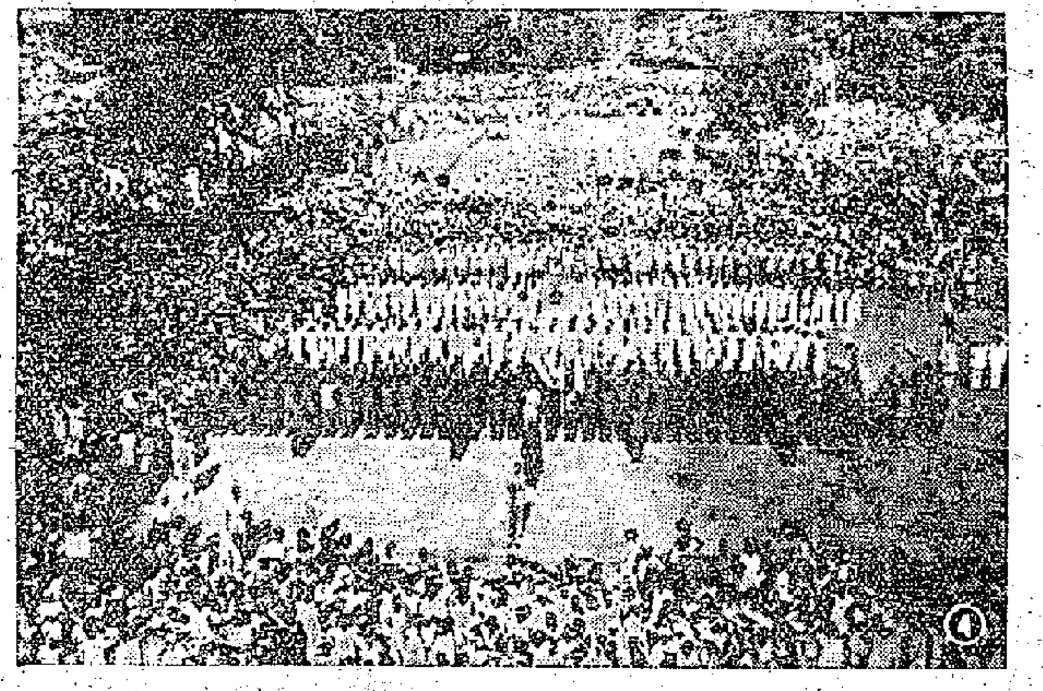

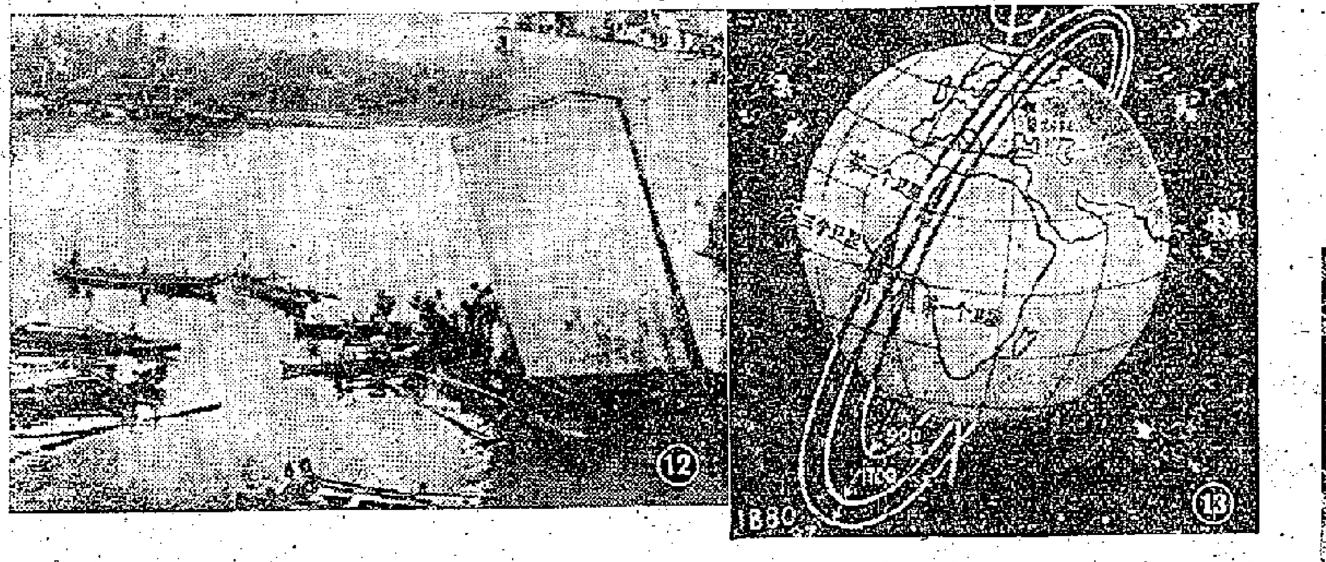

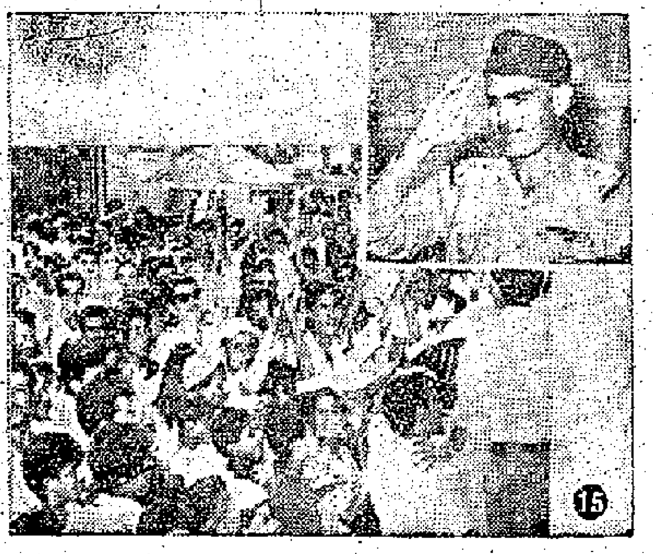

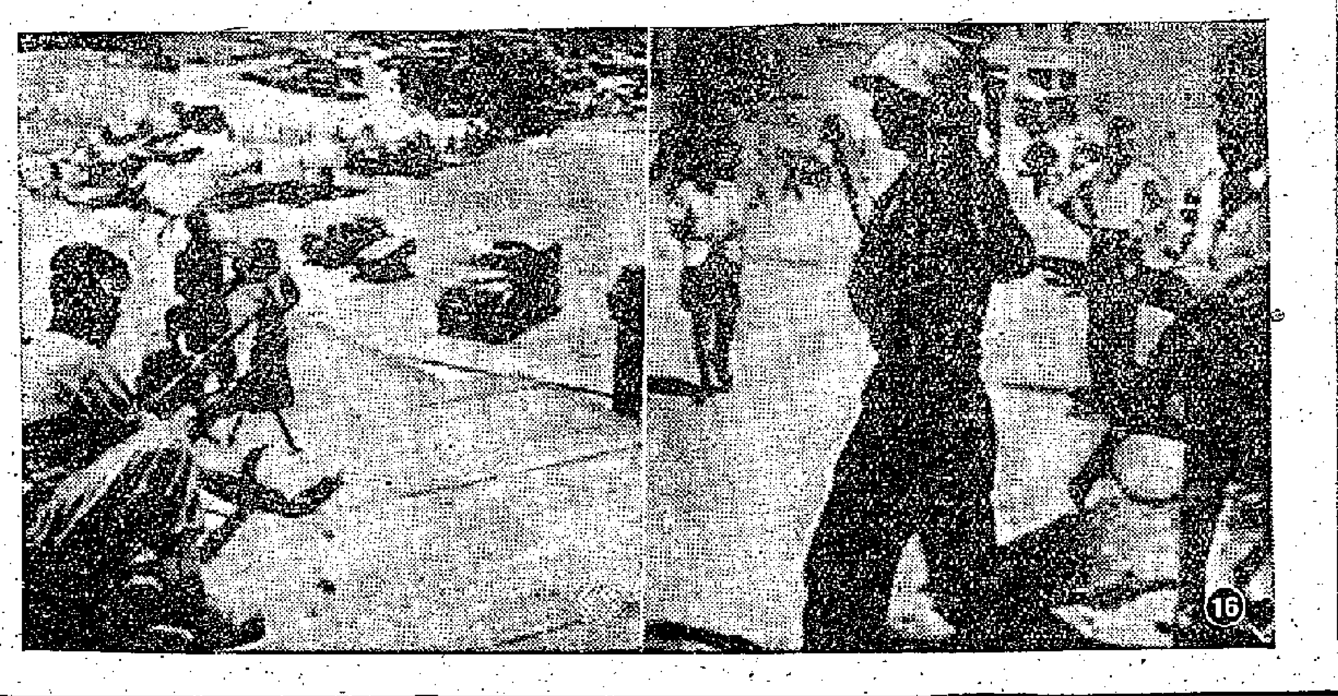

㊀一九一七年俄國二月革命以前，從表面上看當時的沙皇是有力量的；但是二月革命一陣風就把沙皇吹走了。接着在十一月七日，彼得格勒的「阿芙樂爾」號巡洋艦發出了第一聲砲響，俄國的工人、士兵和水手衝向反革命臨時政府盤據的冬宮，晚間，冬宮就被攻破，十月革命勝利了，人類歷史從此開始了一個偉大的新紀元。

㊁一切內外黑暗勢力的猖獗，都不過是暫時的現象，暴風雨很快過去，曙光馬上出現。當年希特勒納粹德國窮兇極惡，席捲歐洲直到列寧格勒、斯大林格勒，侵略氣焰何等囂張，可是歷史證明它不過是一隻紙老虎，沒有幾個年頭就被消滅了。大批的希特勒納粹德國軍旗成了一九四五年莫斯科紅場慶祝勝利閱兵大典上的點綴物。

㊂社會主義制度終究要代替資本主義制度，這是一個不以人們的意志爲轉移的客觀規律。美英帝國主義在二次世界大戰後，又馬上叫囂反蘇反共，企圖瘋狂進攻本國人民，並把他們向外擴張的一切對象國家都變爲他們的附庸物。但究竟遏止不住東歐各國人民奔向社會主義光明大道。這是一九四八年二月捷克斯洛伐克的反動暴亂被擊敗後，布拉格市民羣衆在廣場上等候傾聽哥特瓦爾德關於新政府的提名。

㊃帝國主義反動派也無法阻擋波瀾壯闊的民族獨立運動。第二次世界大戰後不久，由於亞非各國人民堅持反殖民主義鬥爭，英國不得不從印度、緬甸退出，法國不得不從印度支那、北非退出，荷蘭不得不從印尼退出。殖民主義的勢力大大削弱了。圖爲一九四七年八月十六日印度人民在德里附近的紅堡慶祝獨立的情形。

㊄帝國主義及其在各國的走狗有如夕陽西下，社會主義和爲社會主義所支持的民族革命運動，却正如旭日東升，一九四九年，中國人民在中國共產黨的領導下，打倒了美帝國主義支持下的國民黨反動政府。佔人類總數四分之一的中國人民從此站起來了。這是對帝國主義的沉重的打擊。一九四九年十月一日，毛主席在天安門莊嚴宣告偉大的中華人民共和國的成立。

㊅一切反動派都是紙老虎，看起來，樣子很可怕，實際上並沒有什麼了不起。美帝國主義者在干涉中國失敗後，馬上挑起戰爭，叫囂要在一九五零年聖誕節前佔領全部北朝鮮，並要把中朝人民武裝「打得粉碎」。結果是恰恰相反，儘管美國動員了大批的兵力並糾集了十多個國家的一些兵力，依然遭受了「美國陸軍史上最大的敗績」，這是美軍在潰敗途中疲憊不堪的狼狽相。

㊆越南人民堅決抗擊法帝國主義侵略軍的無恥進攻，一九五四年在解放奠邊府的著名戰役中，一舉殲敵二十一個營和十個連以上，並殲滅了法軍指揮部的全體人員，最後迫使法國繼續侵略戰爭的陰謀同時宣告破產。上是英勇奮戰的越南人民軍。下是越南人民軍發起總攻後不到一晝夜就攻下的奠邊府法軍中央堡壘——芒清。

㊇一九五六年十月二十三日，帝國主義反動勢力和匈牙利的反革命分子進行了他們策劃已久旨在推翻匈牙利人民民主制度和社會主義成就的反革命活動，製造了武裝暴亂。十一月四日，以亞·卡達爾爲首的工農革命政府宣告成立，依靠本國勞動人民的支持和蘇聯軍隊的援助，粉碎了帝國主義反動勢力所策動的武裝暴亂。帝國主義的幻想又一次破滅了。匈牙利人民充滿信心，在匈牙利社會主義工人黨的堅強領導下，要把自己祖國建設得更強大更美好。右上是卡達爾，下是愛好和平的匈牙利人民。

堅決抵抗帝國主義侵略就能贏得勝利與和平

㊈一九五六年七月，埃及納賽爾總統在亞歷山大宣佈把蘇彝士運河收歸國有，舉國一致擁護。埃及人民還在阿拉伯人民、全世界人民的支援下團結一致，堅決抵抗了英法以三國的聯合進攻，終於迫使侵略者狼狽地從埃及國土上退出。這是阿拉伯人民的偉大勝利，這是帝國主義的又一次嚴重失敗。

㊉一九五六年十月底，英法帝國主義進攻埃及，企圖奪取蘇彝士運河，妄想在二十四小時內摧毀埃及。但由於埃及人民的英勇抗戰，阿拉伯人民的團結協助，以及以蘇聯爲首的全世界愛好和平力量對侵略者的嚴重警告，英法兩國不得不在短短的三十多天以後就分別宣布撤軍。同年十二月二十二日，英法侵略軍被迫撤出塞得港。右上圖是埃及人民炸毀了殖民主義在蘇彝士運河上的最後一個標誌——法國人德勒賽普斯的銅像。

㊉㊀在侵略埃及事件發生以後，帝國主義者特別是美國，指使着一大批走狗來反對敘利亞。約旦、以色列的反動派也在蠢蠢欲動。帝國主義者秘密策劃在納賽爾政府「瓦解」以後立刻發動對敘利亞的顛覆活動，他們已準備好了在拉塔基亞海岸登陸。

像在埃及一樣，由於全世界愛好和平的人民特別是社會主義國家的反對下，帝國主義對敘利亞的陰謀也沒有得逞。這是敘利亞人民抗戰組織中的女戰士的英姿。

帝國主義橫行霸道的時代已經一去不復返了

㊉㊁今年上半年，美帝國主義在印度尼西亞進行分裂和顛覆活動，一開始就遭到印度尼西亞人民的堅決回擊。蘇門答臘的叛亂集團，在短短幾十天裏就宣告破產。雖然美帝國主義通過蔣介石集團，大量供應武器來幫助叛亂分子，但仍挽回不了它可恥的失敗的命運。這是印度尼西亞政府軍堅決鎮壓叛亂在北蘇拉威西萬鴉老以北的沃里登陸的情形。

㊉㊂蘇聯三顆人造地球衛星的發射成功，雄辯地說明了社會主義制度的無限優越性。社會主義的科學技術已經超過了帝國主義，在製造人造衛星和洲際彈道火箭的事業上，美國遠遠落後於蘇聯。東風已經壓倒西風，東風將繼續壓倒西風。

㊉㊃拉丁美洲民族解放運動的火焰在猛烈燃燒，美帝國主義的「後院」也動搖了。今年五月，美國副總統尼克松去南美八國訪問時，這些國家的人民掀起了強大的反美怒潮。尼克松到處受到各國人民羣衆的唾罵和石子、爛水果等的「盛大歡迎」，羣衆高呼「尼克松，滾回去！」美帝國主義紙老虎在政治上道義上也已「威信」掃地。

㊉㊄一九五八年七月十三日，以卡塞姆將軍爲首的伊拉克愛國軍人發動了革命，推翻了美英帝國主義走狗費薩爾王朝的反動統治，建立了共和國。新的共和國把帝國主義的侵略基地變成了反帝國主義的前哨，打斷了帝國主義在西亞的侵略脊骨，改變了整個中東的形勢，打亂了帝國主義的侵略和戰爭計劃。它標誌着反殖民主義和爭取和平鬥爭的新高漲，加速了帝國主義殖民體系的崩潰。

㊉㊅一九五八年七月十五日，美帝國主義派遣軍隊在黎巴嫩登陸，相隔兩天，英國又公然出兵約旦。英美的侵略計劃不僅針對黎巴嫩和約旦，而且也針對着伊拉克和阿拉伯聯合共和國。這是美英帝國主義對全體阿拉伯人民明目張膽的侵略，也是對全世界愛好和平人民公開挑釁。在黎巴嫩和約旦掀起了強大的反對美英侵略軍侵入的運動。中蘇兩國和全世界愛好和平的人民一起堅決要求美英侵略軍立即從黎巴嫩、約旦撤出去，在全世界輿論的壓力下，美英侵略軍空前孤立，不得不相繼撤出。圖右是黎巴嫩的人民武裝又俘虜了一批美國侵略者，圖左是侵入約旦的英國侵略軍膽心驚地在屋頂上警戒。

㊉㊆台灣自古就是我國領土不可分割的一部分，美國侵佔台灣，是美帝國主義在自己脖子上套上絞索；美國在台灣停留得越久，套在它頭上的絞索就將越緊，將越難擺脫失敗的命運。去年在台北市由於抗議美軍人員雷諾爾殺害劉自然而爆發的三萬多人的反美大示威，表現了我台灣同胞不可屈服的民族意志（右下圖）。最近，美國在台灣海峽地區進行軍事威脅和戰爭挑釁，更加激起了我國人民的極大憤慨，全國各地有三億多人民舉行了強大的示威。今天擺在美國面前的只有一條路，那就是停止對中國內政的干涉，從台灣和台灣海峽撤出它的一切武裝力量。

西非商前訂港製布疋 法拒延長信用證期限

最近簽發新入口證更爲嚴格

【本報訊】法屬西非對於限制香港棉織品所採的具體措施如何，情況尚屬混亂。目前洋行所接到的消息是：前已成交的港製布疋，法政府已拒絕把其信用證有效期限予以延長。又因法政府對於簽發新入口證的審查甚爲嚴格，本月來法商向香港所訂的布疋訂單已大爲減少。

這幾天港商申領「產地證」運往法屬西非的布疋爲數仍少，每宗多爲一二萬碼，較大宗的也只是三萬餘碼。雖然香港現尚有數百萬碼粗布待運往法屬西非，但在法商未簽到信用證之前，廠商和洋行都不敢先將貨物運去，以免日後收款發生困難。

目前法國與英國間正展開激烈的市場競爭。英國想打入西歐市場，而法國則打入英聯邦。因此，法國政府突於上月底宣佈，由明年起把港製棉織品輸法屬西非的數值照去年削減一半，這可說是法國抵制英聯邦產品輸入其屬地的第一個行動。據悉，現在法屬西非的進口貨，約有七成係由法國供應，整個英聯邦則只佔百分之六多一點，而西德貨所佔的比率，則已升至百分之四以上了。

由西德、法國、意大利、荷蘭、比利時、盧森堡等六國組成的「共同市場」，定明年一月起把彼此間的進口關稅降低百分之二十，而彼此間的進口貨額則增加二成。以後還要逐步減低成員國之間的關稅，直至最後完全廢除爲止。此舉固然是法國與西德聯合打擊英國的一種手段，但對於香港貨輸往西歐，也同樣是不利的。

查今年首十個月香港輸往歐洲的貨值，共七千零六十四萬元，其中輸往西德、荷蘭、比利時、意大利、法國等五國佔三分之二以上，計五千萬元。明年起六國「共同市場」對外高築關稅壁壘，將使港貨去銷困難日增了。

貨輸法屬西非押匯 銀行只願代收貨款

對信用好舊客戶才願買單

【本報訊】據銀行消息：最近港貨輸往法屬西非雖仍不少，但銀行接做對該處出口的押匯生意頗爲審慎，不輕易向客戶買單，多是採用代收方式。

某大英商銀行的人士透露，西非洲來港買貨，平常已是很少信用證開到的，多是由出口商直接用D/P方式輸去；近年來銀行接做對西非的出口押匯生意本已相當審慎，不是一般信用好的舊客戶絕不買單，寧願只用代收方式，等收到回頭貨款才轉給客戶。據該英商銀行人士說，對西非的出口生意所以審慎的原因，主要是該處經常拖延贖單提貨，調回的頭寸稍遲要歷時四、五個月，故銀行就不能不審慎。

因爲明年初起，法屬西非，將減縮棉織品進口，所以最近港貨對西非的出口比前一個時期多些，主要是大家都爭取在新例實施前多去些貨。去銷西非的貨物以棉織品較多，如小孩穿的恤衫和褲，還有毛巾、鞋、傘、搪瓷器皿等。一般來單雖較密，但單額不大，如每宗僅數百磅到一千多磅左右。據該英商銀行的人士說，最近對於上一千磅的單額也很審慎接做，即使是舊客也要了解信用是否很好才買單，否則又只是代收，因爲鑒於近來去貨較多，當地贖單提貨可能不易。

出口商指出，香港棉織品在英屬西非市場上，已受到日本棉織品和印度織品低價傾銷的嚴重傾軋，而這正是今年加納甚少向香港購買棉織品的一個重要原因。

今年九月起，由港開往西非的直航船隻已增至每月六艘，貿易商認爲這對於他們趕早付貨是有幫助的。

今年來雖然每艘船都有一些塑膠用品運往英屬西非，但出口商認爲，當地用家已習慣於採用低價的搪瓷器皿，故預料塑膠品起碼要數年後才能在當地暢銷。

哈咕出口價報漲 尼日利亞買貨增

預料明年初扯購更踴躍

【本報訊】據專營對西非出口生意的商人說，今年尼日利亞哈咕出口價報漲，當地農民收入增加了很多。聞本季當地的哈咕收成比去年好，預計明年初來港購貨仍將踴躍。

但其他英屬西非卻因哈咕出口跌價的影響，今年購買港製品已比去年銳減。加納今年的經濟情況雖較好，但因當地的棉織品市場已爲日貨所控制，港貨去銷仍無甚進步。

正因爲市場呈現了一長一消的變化，故今年首十個月香港對尼日利亞及其他英屬西非輸出的總貨值，只比去年同期增百分之十二點四。

據稱，由九月份起，港製搪瓷器皿銷往英屬西非日有增加。但出口商認爲當地的商業仍非旺盛，客商只對低價貨才有興趣購買，故現時香港廠商雖因原料漲價而有意把搪瓷器皿的出口價提高，但看來時機尚未成熟。

印尼來單疏

紗布雜貨亦少訂購 銀行接到信用證亦少

【本報訊】印尼商人近日來單訂貨異常冷淡，通常有去銷的紗布的新單亦極稀少。

據印尼莊消息，印尼線出口生意呈旺季反淡的狀態，最近印尼商人寄來新訂貨單極爲稀疏，過去數月生意大勢雖淡，但亦經常有棉紗布疋訂單寄到，而近日來自印尼的紗布訂單寥寥可數，每單價值亦甚細小。

印尼商人向港訂貨冷淡的原因是近日印尼市場貨價下跌，銷路甚弱，從前去貨獲利已不多，當地現貨下降後，去貨更難獲利，所以印尼入口商多持觀望態度，不敢訂進新貨。

所以印尼市場貨價近日下降，是因過去一兩個月印尼貿易商以三七外匯證輸入不少貨物，同時印尼中央貿易公司亦輸入紗布，近日陸續配售給廠商，加上雅加達商場近日傳說紛紜：如傳說將恢復准許商人以自備外匯輸入貨物，傳說棉紗管制將由目前的百分之四十左右，將進一步全部管制等，市場人心虛怯，貨價便無法站穩。

【又訊】進入十一月份以來，此間銀行接做對印尼的出口押匯生意更淡，由該處寄來的信用證只是訂購些零星雜貨。

據銀行界的人士說，最近由印尼來港的信用證比前大減。在上月份該處尚有些訂購棉紗和布疋的信用證開到，但踏入本月以來連訂購這類主要貨的信用證也少之極少了。據說主要是該處需求的棉紗、布疋，有好些已轉到別處購買。目前印尼來港買貨的只是零零碎碎的雜貨，如電影片、空水樽等，一般單額不大。

經濟新聞

外地棉紗新盤 商人已少接到

【本報訊】日本卅二支金鳥牌紗現貨，昨天以每包一千二百三十元的價格成交。據紗商說，近日未有收到這種的新訂價。巴基斯坦的雙球拍牌貨訂價，每包伸合一千零八十元。

又，原色布價穩，跳鯉扣布昨天細漲成每疋二十五元八毫，大綵成二十五元七毫。

原料市冷淡

【本報訊】工業原料市昨天甚少外客前來活動，大盤交投冷淡。

英國尿素爲外客扯購一噸半，每磅成價爲四毫。日本六十力漂粉精爲本港廠商吸入少量，每磅售五毫五仙。

國產毛織品續運到

零售百貨商店紛紛補貨 毛氈男裝西褲即將上市

【本報訊】國產毛織品、毛氈和男裝西褲，近有一批新貨運到。最近各零售百貨商吸購國產多季貨品甚爲活躍。

據中國中發公司消息，近日運抵香港的國產毛織品，有小童羊毛套裝（在上月舉辦的國產呢絨毛針織品展覽會上已有陳列），其中大部份已被零售商買入。

這種小童羊毛套裝（包括一件短褸、一條褲和一件帽），款式很多，色澤分咖啡與黃色相間、粉紅與淺藍相間、白間紅和深淺綠相間等六種，它的特點是全用手織的，工作精細，毛質也很柔軟。

第二批男裝茄士咩開胸羊毛衫、羊毛衣領背心和開胸衫亦已運到，各國貨公司均相繼買入，故日間即可在這些公司出售。

男裝西褲，最近又有一批新貨運來，品種有鴨巴甸、西衣絨和灰斜絨等，式樣比以前有改進，色澤多爲流行顏色，手工精細。

駝色純羊毛氈，首批亦已登場，花色新，價格也不算貴，另一種新國產花式混紡毛氈，到後即批出不少（它是以羊毛和棉花混紡，羊毛佔百分之三十，棉花佔百分之七十）。

國產秋冬季貨品如毛冷、呢絨、羊毛外套、仿毛內衣……等，品質越來越好，銷路頗暢，因此，各國貨公司商人連日都紛紛向經銷的中國中發公司取貨，而且取貨數量比前大大倍增。

十月份香港工業品輸各地貨值統計

地區	貨值（元）
英聯邦	五七、六〇一、二二五
亞丁	八三四、八九四
澳洲	三、六七五、六四六
英屬婆羅洲	一、〇七六、六〇〇
英屬東非	二、五四五、五二五
英屬地中海地區	二八一、五〇九
其他英屬大洋洲島	一一六、〇四六
其他英屬西非	一、七八〇、六三七
英屬西印度	一、七八六、九三五
加拿大	二、二一四、一六六
中非聯邦	四六四、三〇二
錫蘭	一、〇三九、四二五
非支	三〇六、一三四
印度	四八、一一二
馬來亞	七、〇三六、一五四
毛里求斯	五八五、一五九
新西蘭	一、二九五、九五三
尼日利亞	三、九〇八、三三六
巴基斯坦	八三、一六〇
南非聯邦	一、四二〇、三四七
英國	二七、〇六五、六七四
其他英屬地區	三六、五一一
亞洲	一三、六三七、七〇七
緬甸	五一〇、一五九
柬埔寨	一九三、〇五三
中國大陸	八七、四九〇
台灣	九七、四七一
印尼	二、九二四、四五八
日本	四四二、〇三一
老撾	四二八、三九九
澳門	五五七、一八七
中近東國家	一、五六四、七七八
越南北部	一六、六六〇
越南南部	一六〇、〇五七
菲律賓	二、六九六、八一六
南朝鮮	一〇四、六〇〇
泰國	三、七五三、四三八
其他亞洲國家	一〇一、一一〇
歐洲	七、九四七、一四四
奧地利	五、四八四
比利時	二一八、一八九
丹麥	二六九、九七四
法國	一二〇、六七七
西德	四、一五〇、一〇三
意大利	六四二、三九七
荷蘭	七六二、五五九
挪威	四六一、四五三
瑞典	一、一〇一、〇二一
瑞士	九九、三三七
其他歐洲國家	一一五、九六〇
非洲	五、六五九、六七三
比屬剛果	七五六、一八二
埃及	三四〇
法屬赤道及西非	三、三〇七、四四四
法屬北非	一〇一、〇二四
馬達加斯加	一三七、〇一七
其他非洲國家	一、三五七、六六六
美洲	二〇、四四二、七五二
阿根廷	三三、五〇〇
巴西	四一、〇三六
其他中美地區	二、〇一八、九五六
古巴	一六四、一七四
海地	一五一、四三七
墨西哥	二〇四、八八六
其他南美地區	五七〇、七三四
美國	一六、〇五八、二三五
委內瑞拉	一、一九九、七九四
大洋洲	一、六三八、五八六
美屬大洋洲島	一、二一八、八六四
其他大洋洲島	四一九、七二二
總計	一〇六、九二七、〇八七

港商訂米可免簽證

曼谷傳來消息

【本報訊】據米商消息：昨日接得泰國方面聯號來信，說今後香港和新加坡向泰訂米，不一定需要駐該處的泰國商務專員簽證證明，據說因爲這兩地區是老顧客，可取得特別優待，但這消息還未得到證實。

最近港進口米商向泰國商務專員簽證批准的據說不多，每行號每次一百噸的訂額尚容易通過，超過數百噸的則多要考慮批准。

昨日食米大盤買賣尚暢，正盤成出共六千八百餘包。價格繼續堅穩。

日商來港買廢鐵

本週成交二千噸 每噸送到日本約十七鎊

【本報訊】最近日商向港購買廢鐵稍有增加，只是本週內已有二千噸貨成交，成價每噸十七鎊餘C.I.F.日本。

據五金商說，最近日商在港購買廢鐵雖然略比前增，但因增加不多，故此間的廢鐵售價未有多大起落，廢鐵商收購價上雜每噸一百二十元，中雜每噸一百一十元，下雜每噸一百元。售出的價格是上雜每噸二百四十元。由於日商最近很少購買中、下雜，故中、下雜成交很疏。

日本商人在港多購廢鐵的原因，是由於日本廢鐵市情比前轉暢。這因爲十月份日本的五金鋼盤比前增加，存底銷疏了些。而美國廢鐵價依然高昂，每噸美國離岸價仍需四十二美元餘，故日商轉向此間購買。

昨日本的中小型鋼鐵廠未有新訂單放來，大廠的訂單也沒有變動，圓鐵每公噸三十二鎊半，鋼板三十五鎊，歐洲圓鐵三十四鎊餘，鋼板三十八鎊餘，此價亦無變動。

天涼最宜補身體 內地補品銷途好

參桂鹿茸丸等多清盤

【本報訊】國產參桂鹿茸丸、參茸丸、當歸羹、血精、燕窩肥兒糖漿等藥物，連日國貨公司異常擁擠，特別是其中的參桂鹿茸丸及參茸精銷路更佳，已全部清盤，據悉該兩藥物將於兩、三天後再有新貨到達。

國產成藥新品種雪梨膏、加味雪羹片亦已運抵此間，各大藥房已紛紛購入應市，經銷處爲干諾道西四十號泰興公司。

雪梨膏的主要成份是雪梨和冰糖，清涼滋潤，正適合這種天氣乾燥的天氣服用；加味雪羹片則由古方雪羹湯加杜仲、槐花製成，專治一般原發性高血壓症，並能預防高血壓患者的毛細管出血。

停中國布進口 星商要求放寬

備再輸出外圍地區

【合衆國際社新加坡十八日電】中國紡織品入口商正力求政府放寬它的輸入禁令。一個紡織品商人代表團已會見了工商部，要求政府准許供再輸出用的中國紡織品輸入。他們指出，他們需要輸入中國紡織品，以保持與印尼及周圍地區之貿易。

桐油續成交

【本報訊】內地桐油價格穩，市況不活。本地商人昨天購入現貨十餘噸，每長噸倉交一千八百一十八元。澳商人昨天訂購十二月期貨數噸，每長噸C.&F.澳洲口岸一百一十鎊。

港商前訂台糖 要求延期付運

【本報訊】糖市仍疲慢。港商現與「台糖公司」進行談判，要把前訂的千餘噸糖延至下月付運。因爲此間台糖碼頭花貨交收價現已降至每擔三十九元四毫半，比原來成本低七毫半，如果新貨限於本月內運來港，那末存倉後每擔就要蝕一元多了。

台糖昨日門市拆價爲每擔三十九元六毫，太古粗、幼砂同價。昨天津長白山牌幼砂每擔四十元，今日將調低一元，因爲新貨的大綵價已降低了。

前日國際原糖價牛皮。古巴糖在紐約的現貨價以至明年五月份的期貨價，均爲每磅三點四一美仙。

食油市熱鬧

數天間扯去三百餘噸 星客亦落手

【本報訊】繼仰光客之後，新加坡客最近向此間吸購食用油也相當多，近幾天向此間大量購買生油及其他食用油，所購的數量超過了仰光客。

據悉，新加坡客之後向此間購買食用油，大約於六七天前開始購買，至目前止已購去現貨三百餘噸，其中有生油、豆油及米糠油。

新加坡客近日購買食用油的情形是，本週初購去內地棉籽油現貨約五十噸，昨天又購去日本「幸運」牌白皮油約六十噸，後者成價每擔九十二元五毫。

據悉，新加坡客最近所以向此間大量扯購食用油，是因爲歐洲市場上的鄉油價格在最近半年中飛漲，由每長噸最低七十英鎊左右，升到目前一百四十英鎊左右，新加坡和馬來亞出產的鄉油運往歐洲市場銷售，影響了當地食用油的供應。據商人計算，目前新加坡商人由此間購買棉籽油及白皮油運往新加坡，成本僅每長噸一百一十英鎊左右，很是化算。

行內商人預料，即使歐洲市場上鄉油的價格不再拔高而保持目前的水平，新加坡客仍可能再向此間吸購食用油，以供當地需要。

據統計，今年一月至九月，此間運往馬來亞的生油共六百七十餘長噸。

就過來的情形來說，新加坡客向此間購買食用油的數量壓倒了仰光客。

昨天，在仰光客吸購下，舊的非洲生油現貨以每擔九十二元五毫成交一百一十桶，舊的青島生油現貨以每擔九十八元做開一百桶。

本地油行昨天吸入「幸運」牌白皮油現貨六十五桶，成價每擔九十……

金鈔呆定

【本報訊】美鈔跌而復穩，K金靜，如止水。

美鈔以五七七開出頭盤，與前收市同價。開市後，價仍降至五七六・七五，爲全日最低價，議息後，市勢逐步回穩，最高價爲五七七・一二五，收市仍爲五七七・一二五。息價平算。

美匯開市五七八・三七五，收市五七八・六二五，最高收市價，最低開市價。金單則全日企住五七七・五左右。

鈔息由去改爲平，表現出存底略爲轉薄；同時紐約自由英鎊微回順至二・七八七五，美匯先降後升，因此美鈔市反覆轉穩。

K金開市二五二・二五，收市二五二・二五；全日市呈牛皮。去息三仙。牌上交收三十兩，牌下交收一千八百七十兩。澳門金二六二・二五，比前跌〇・五。

股票交投復靜

均益倉等尚微升

【本報訊】股市交易復靜，昨半天成交總值爲三十七萬二千元。

股價微有起落。價格上升的：於仁保險升五毫，以每份七三元五成交八一〇份；均益倉挺一毫，以每份十一元七成交二千份；香港燈起一毫，以每份二四元五成交二一五份；青洲英泥成交一千份，每份二四元五；置地信託由一元九二五升至一元九五，先後成交一三八九份；信託公司起二仙五，以每份一元三七五成交五百份。

價格下跌的：會德豐跌五仙，以每份五元三成交二三八〇份；油蔴地小輪八九元，跌五毫，成二四份；電話權股成交五九七三份，每份由七元一跌至七元。

價格企定的：大酒店二二元二，成四六份；置地三十元，成一四二份；九龍倉十七元，成一千六百份；港燈權股以每份十三元一成交；電話二三元七，成二千份；牛奶公司十五元四，成七五〇份；屈臣氏十二元二，成七百份；聯合樹膠成交達二六三七二份，每份一元八二五。

伊拉克輸入糖茶布

每月上旬接受申請

【本報訊】據港商接到消息，由本月起，伊拉克政府規定每月上旬均可接受糖、茶葉和紡織品的輸入申請書。

由本月一日起，伊拉克政府亦已接受了收音機及電視機零件、刀片、裁縫用剪刀和髮剪、番茄汁和粗麻布等輸入申請書。

又，南非政府由九月廿六日起，對於由沒有最惠國待遇地區（主要指日本）輸入的睡衣褲帶，已開徵百分之五的特別備案稅。

上海啤酒

選用浙江麥芽及忽布花深泉製成

中國出口商品交易會參展列的上海啤酒，是上海華光啤酒廠著名產品之一。該廠生產全部機械化。上海啤酒原料是選用浙江名產大麥經加工製成的乾麥芽，並用品質一等的忽布花作輔助原料，製酒水源取自深泉，水質是經過物理化學的分析和檢驗。在釀造中，麥芽汁濃度達到一四點五巴林度，經過了長期的低溫貯存，前期發酵後，後酵熟耐，保存期長。該酒含有麥芽糖、維生素乙、酒精等滋補身心的豐富養料，消熱去暑有顯著功效，酒質優良，酒味醇厚，是一種高級飲料。

分類廣告

招生

所館數國技健身業餘

威趙　總務　趙教　所長

教練所：廣東道九百一十九號地下

電話：51320（請招男女新生）

康寧整容所　面容　日本新法改造　健身肥瘦

狐臭　曲線　包治　暗瘡

胃病　驗方

氣　徐熾生　中醫

學電單車

樓讓

打字機分期

貨物共二千餘噸 本月內運往西非

目前運西非貨物六成為搪瓷 高棉明去貨中半數轉運西非

【本報訊】渣華郵船公司及東來公司在本月下旬各有一艘輪船由此間開往西非，據估計將有二千餘噸貨運出。

渣華郵船公司屬下之「芝錦碧」輪，定於本月二十二日開往西非，目前已接入不少貨，據估計到啓行時運出的貨物將有一千七百噸左右。

東來公司代理之「乾洋丸」，定於本月三十日開往西非，據估計運出的貨物將有一千噸左右，目前由此間輪往西非的貨物，就其數量來說，約有六成為搪瓷器皿，其次為棉織品、人造絲織品、塑膠品。

據悉，目前此間運往西非的貨物有：各種搪瓷器皿、鋁器、恤衫、襪子、雨傘、電筒、火水燈、塑膠梳、人造絲織品、玻璃器皿、皮鞋、鈕帶、水壺、鎖、膠製品、爆竹、塑膠牙刷、鏡子、帆布製品、木傢私、膠合板、拖鞋、罐、糖果、電芯、電筒燈膽、雨衣、木螺絲、樣鐵、魚乾、玩具、風燈、汽燈、衣鞋、瓷器、炭熨斗、鎖匙、鍍、餃油、酵母、尼龍製品、帽、開罐等等。

【本報訊】法國郵船公司屬下之「高棉」客郵，定明日由日本抵港，廿二晚離港開往馬尼拉、西貢、馬賽。據悉，該輪現接得出口貨四百噸，其中經馬賽轉運往法屬西非的已佔二百噸。運往法屬西非的貨物，仍以布疋佔最多，單是一家洋行就付出五十餘噸，此外搪瓷器皿和雜項工製品也有少量運出。

羅斯廿四開南非 將運去千噸港貨 邊域琪昨日開星轉歐洲

【本報訊】渣華郵船公司屬下之「羅斯」輪，定於本月二十四日開往南非，據估計到時將有本地工業品約一千噸運出。

【本報訊】邊行輪船公司屬下之「邊域琪」輪，昨天由此間開往新加坡轉赴歐洲。

據悉，該輪運往新加坡有疏菜、水果及雜貨二百餘噸，運往歐洲的貨物約二千噸，其中大部分是本地貨品，內地瓷器則有少量運往西德。

又悉，渣華郵船公司屬下之「亞林吉」輪，由此間開往歐洲的日期已再由本月二十四日改為二十六日。

安藝丸廿三赴歐 載貨比前增一倍

【本報訊】天祥洋行屬下的「安藝丸」將於二十三日開往新加坡、亞丁、塞得港、卡薩布蘭加和歐洲。該輪將載出七百餘噸貨物，全部是載往歐洲的，沒有貨物載往非洲。這七百餘噸貨物中，有膠鞋一百噸，棉織品七十餘噸，搪瓷器皿三十餘噸，玩具二十噸，塑膠製品二十餘噸，此外，尚有凍蝦、罐頭食品和雜貨。

該輪此次載出的貨物比前增一倍，就算比諸本月初旬開往歐洲的「平安丸」亦多了一倍貨物以上，比「讚岐丸」多三百餘噸。

據航商說，最近由港輸歐的貨物是比增加，因為玩具、電房貨和罐頭食品等應聖誕市貨物，還有一些尾水貨去，付往英國的膠鞋、膠靴和棉織品仍有不少，因此去貨比前為猶。

港貨輸菲島數量驟增加

兩週來約載去二千噸貨

【本報訊】菲律賓恢復接受易貨申請，港商紛紛利用易貨證額辦貨前去，此線船隻的載貨量驟轉增加。

據航商估計，近兩週由港運往馬尼拉的貨物約有二千噸，其中以棉紗和溫食雜貨佔最多，鋼精器皿、搪瓷器皿、猿果、菜種、牙刷等也有一些。

開昨天開往馬尼拉、釜山、日本之「勝拿」輪，載出貨物約八百噸往菲律賓，共中單是棉紗，就佔六百噸。運費為每噸一百元的糧食，現在也有較多運往菲律賓。

權記增辦事處

仍設在中建大廈二樓 專辦理亞非貨運事宜

【本報訊】權記公司的業務擴展，原來在中建大廈三樓二一一號室的辦事處已不敷應用，從今天起增加一個辦事處。這個新辦事處設在中建大廈三樓二〇五號室（與舊的辦事處斜對面）。

目前，權記公司辦理美洲線貨運事宜的地點設在中建大廈三樓二一一號室，而辦理亞洲及非洲線貨運事宜的設在二〇五號室。

權記公司的電話現在有三個，即：「三一一六九」、「三一一六八」及「三一一六〇」。

權記公司是東來公司代理日本「三井船舶」在此間的貨運總經理處。

健龍丸廿三到 美露士廿五來

【本報訊】天祥洋行屬下的「健龍丸」，將於二十三日由日本抵港，二十四日開往西貢、曼谷。「健龍丸」將載來二百餘噸貨物，其中有磚仔數十噸，棉織品及絨口共三十噸，其餘是雜貨。

該洋行屬下的另一艘「美露士」輪，改期於二十五日由日本抵港，即日或二十六日開往山打根、澳洲。

【本報訊】天祥洋行屬下的「安藝丸」將於二十二日由日本抵港，將載來二百噸貨物，除一百五十噸棉花及蔴包轉口貨之外，另有五十餘噸從日本來的雜貨。

日本停航輪共十萬重噸

【本報訊】據日商來信說，至十月底為止，在日本停航的日輪已達十九艘，共十萬零六千重噸。

日本報紙承認，這是西方世界航運蕭條所造成的惡果。

在十九艘停航船隻中，「日本郵船」、「大阪商船」和「三井船舶」等三大公司已佔十一艘，計八萬重噸。其中「日本郵船」佔三萬五千重噸，「大阪商船」佔一萬八千噸，「三井船舶」佔七千噸。

為了阻止競爭加劇和貨物運費續跌，日本運輸省準備在明年三月之前，再要使十二萬九千重噸的船隻停航，使閒置船隻總噸數達到廿三萬五千重噸。其中「日本郵船」共停航四萬重噸，「大阪商船」停航四萬七千重噸，「三井船舶」則停航四萬八千重噸。

日本船東協會還將號召其他國家的船公司合作，把一些「過剩」船隻予以停航閒置，否則單是日本執行「停航計劃」，也不能把西方航運蕭條的壓力減輕得多少。

該協會並將與日本大藏省展開談判，要求它增加貸款，以使停航船隻得以彌補損失。

蘇繩一批 安基昨到

【本報訊】「安基」輪已於昨日中午由湛江抵港，載來蘇繩二百一十九件，香蕉一百件，鹹魚二十七件。

麵粉待運緬甸 數達一千多噸

新地亞今日開星仰印度

【本報訊】邊行公司之「新地亞」輪，定今早九時開往新加坡、吡叻、仰光和加爾各答。該輪這次載出貨物約四百噸。據悉，如果她不是定期開行的話，將可多載得四百噸貨往仰光。

該輪載出的貨物約有三百噸是運往印度加爾各答的，其中轉口的內地紙張、鉛水線佔二百餘噸。運往仰光的貨物有一百噸，其中大部分是五金，仰光商付出的雜貨則有二十噸。

據悉，緬甸商人前向香港訂下的麵粉，近來較多信用證寄到，現時港產麵粉有千多噸正在等有船運出。但鑑於驗緬運費跌至每噸三十元，有些船隻已不願於載運。

又悉，本月十四日開往仰光之「新達西亞」輪，曾載出轉口的內地生油三百噸。

飛機時刻

今日到港班機

泛美：東京、舊金山來，上午七時十五分到；曼谷、倫敦來，上午七時十五分到；洛杉磯、馬尼拉來，上午十時二十五分到。

菲航：馬尼拉來，上午八時三十分到；下午三時十分到。

越航：西貢來，下午二時十五分到。

國泰：新加坡、曼谷來，下午四時三十分到。

日航：東京、沖繩來，上午九時到。

英國海外：倫敦、加爾各答來，上午九時；新加坡來，上午十一時五十七分到。

今日離港班機

泛美：往東京、洛杉磯，開上午八時；往曼谷、倫敦，開上午九時。

菲航：往馬尼拉，開上午九時十五分；開下午四時。

日航：往沖繩、東京，開上午十時三十分。

港航：往漢城，開上午九時；往東京，開上午八時。

國泰：往曼谷、仰光、加爾各答，開上午十時；往馬尼拉，開下午五時三十分。

英國海外：往東京，開上午十時三十五分；往新加坡，開下午三時三十分。

伊美運納昨到 泰牛三百多頭

【本報訊】「伊美運納」輪已於昨日上午由曼谷抵港，載來生牛三百八十二頭。

截郵時間

今日空郵（星期四）

中華人民共和國	上午七時
馬來亞、印尼、澳洲、新西蘭、錫蘭、印度、中東、巴基斯坦、非洲、英國、歐洲	中午十二時
菲律賓	下午二時
美國、柬埔寨、印度、台灣、沖繩、日本、南朝鮮、亞丁、非洲、歐洲	下午六時

平郵

中華人民共和國	上午七時
加拿大	下午一時
馬來亞、錫蘭、印度、亞丁、埃及、英國、歐洲（掛號信及郵包）	下午五時
澳門	下午一時、六時

明日空郵（星期五）

泰國、馬來亞、印尼、錫蘭、南越、巴基斯坦、法國	上午九時
台灣	中午十二時
關島、夏威夷、美國	下午一時
菲島、澳洲、新西蘭	下午二時
美國、加拿大、夏威夷、台灣、老撾、印度、巴基斯坦、中東、英國、歐洲、非洲、菲律賓	下午六時

平郵

中華人民共和國	上午七時
馬來亞、錫蘭、印度、亞丁、埃及、英國、歐洲	上午九時
澳門	下午一時、六時

輪船停泊處

船名		停泊地點	公司
福建	FUKIEN	B5	太古

入口船期預告

船名		開來港口	月日	公司
中洋丸	CHUYO MARU	日本	11月22	東方
摩沙士泰	MOSELSTEIN	日本	11月22	捷成
興生	HEW SANG	堅尼地灣	11月22	渣甸
亞吳士	AJAX	英國新加坡	11月22	太古
奧勒干郵	OREGON MAIL	美國日本	11月22	福來
萬隆	VAN CLOON	華北	11月22	渣華
四川	SZE CHUEN	基隆	11月22	太古
寶根華利	BOUGAINVILLE	美國馬尼拉	11月22	銀行
德和	TEH HU	基隆釜山	11月22	德和
水星丸	SUISEI MARU	日本	11月22	東方
安藝丸	AKI MARU	日本	11月22	天祥
羅斯	RUYS	日本	11月22	渣華
大寶安	TAI POO AN	新加坡	11月22	順昌
亞利桑那丸	ARIZONA MARU	日本	11月22	東方
加士打吉	GAASTERKERK	歐洲新加坡	11月22	渣華
漢陽	HANYANG	神戶	11月23	太古
夏利萊	HERMOD	曼谷	11月23	多利順
利士馬士基	LARS MAERSK	波斯灣印度	11月23	捷成
愛斯賓	ESKBANK	日本	11月23	銀行
華興	ANGELINA	港外	11月23	順昌
日昌丸	NISSHO MARU	日本	11月23	巴拉多
萬利碧	VAN RIEBEECK	新加坡	11月23	渣華
健龍丸	KENRYU MARU	日本	11月23	天祥
大天丸	TAITEN MARU	日本	11月23	太平
忌連芬士	GLENFINLAS	英國新加坡	11月23	渣甸
朝照丸	ASATERU MARU	日本	11月24	東來
加拿大郵	CANADA MAIL	馬尼拉	11月24	福來
加提根些亞	CARDIGANSHIRE	英國新加坡	11月24	渣甸
目黑山丸	MEGUROSAN MARU	日本	11月24	東來
海明	HAI MENG	山打根	11月24	多利順
門羅總統	PRES. MONROE	美國日本	11月24	總統
海后	HOI HOUW	吡叻新加坡	11月24	捷順
愛連馬士基	ELLEN MAERSK	日本	11月24	捷成
美露士	MILOS	日本	11月25	天祥
鄱陽	POYANG	天津	11月25	太古
利加馬士基	LICA MAERSK	美國馬尼拉	11月25	捷成
月光丸	GEKKO MARU	新加坡	11月25	東方
順盛	SHUN HING	華北	11月25	捷順
維多利亞	VICTORIA	意大利新加坡	11月25	天祥
保馬	BOMA	歐洲馬尼拉	11月25	寶隆
定剌拿	DINARA	雅加達	11月25	東興行
大利斯亞	TEIRESIAS	日本	11月25	太古
亞林吉	ALMKERK	日本	11月26	渣華
顯生	HIN SANG	山打根	11月26	渣甸
奧圖里加士	AUTOLYCUS	中國	11月26	太古
東京丸	TOKYO MARU	日本	11月26	巴拉多
亞迪治	ADIGE	意大利新加坡	11月26	天祥
碧福城	CITY OF BEDFORD	日本	11月26	銀行
市鋒	PIONEER MART	紐約	11月27	美輪
日本熊	JAPAN BEAR	舊金山菲律賓	11月27	美輪
利加安	LYCAON	英國新加坡	11月27	太古
沙班	SABANG	上海	11月27	太平
帝光丸	TEIKO MARU	日本	11月27	東方
寶利華利	BONNEVILLE	馬尼拉	11月27	銀行
保士	PRODUCE	曼谷	11月27	寶隆
保拿	BEIRA	日本	11月28	寶隆
芝萬宜	TJIWANGI	印尼新加坡	11月28	渣華
飛雲	FLYING CLOUD	美國歐洲新加坡	11月28	和捷
湖南	HUNAN	曼谷	11月28	太古
漢諾華	HANNOVER	歐洲新加坡	11月28	捷成
亞夫	HERVAR	山打根	11月28	多利順
乾洋丸	KENYO MARU	日本	11月28	東來
忌連賓	GLENBANK	東南非新加坡	11月28	銀行
奈良山丸	NARASAN MARU	日本	11月28	東來
亞蘭士吉	ARENDSKERK	歐洲新加坡	11月29	渣華
邊和力治	BENVORLICH	歐洲新加坡	11月29	邊行
多連鐸	TURANDOT	美國馬尼拉	11月29	天祥
丹地	M. M. DANT	美國馬尼拉	11月29	渣甸
濟州	CHEJU	日本	11月29	福來
勝高利	SANGOLA	加爾各答仰光吡叻新加坡	11月29	鐵行
胡佛總統	PRES. HOOVER	美國馬尼拉	11月30	總統
東美	EASTERN MAID	印度新加坡	11月30	渣甸
巴丹拿	PADANA	喀剌蚩新加坡	11月30	鐵行
彰德	CHANGTE	澳洲馬尼拉	11月30	太古
柯地亞	ORDIA	日本	12月1	鐵行
蒲利	MOONIE	華北	12月1	法郵
渣士頓馬士基	CHASTINE MAERSK	美國馬尼拉	12月1	捷成
隆光丸	RYUKO MARU	日本	12月1	巴拉多
連羅治美利	LENEVEREIT	新加坡	12月2	福來
勝加利士太子	CINGALESE PRINCE	日本	12月2	渣甸
喜馬拉雅丸	HIMALAYA MARU	日本	12月2	東方
富寧	FUNING	門司	12月2	太古
辰國丸	TATSUKUNI MARU	金邊	12月2	福來
安順	ANSHUN	新加坡	12月3	太古
恒生	HANG SANG	日本高雄	12月3	渣甸
泰家	TIGRE	基隆日本	12月3	法郵
重慶	CHUNGKING	門司	12月3	太古
第一真盛丸	SHINSEI MARU NO. 1	日本	12月5	太平
攝津丸	SETTSU MARU	日本	12月6	天祥
武藏山丸	MUSASHISAN MARU	日本	12月9	東來

出口船期預告

歐洲線

船名		開往港口	月日	公司
摩沙士泰	MOSELSTEIN	歐洲	11月22	捷成
高棉	CAMBODGE	馬賽	11月22	法郵
西薇士	CYCLOPS	歐洲	11月22	太古
安藝丸	AKI MARU	英荷西德	11月23	天祥
門羅總統	PRES. MONROE	馬賽熱那亞	11月25	總統
亞林吉	ALMKERK	歐洲	11月26	渣華
大利斯亞	TEIRESIAS	馬賽利物浦	11月26	太古
維多利亞	VICTORIA	那不勒斯熱那亞	11月27	天祥
碧福城	CITY OF BEDFORD	歐洲	11月27	銀行
奧圖里加士	AUTOLYCUS	歐洲	11月27	太古
保拿	BEIRA	歐洲	11月28	寶隆
沙班	SABANG	歐洲	11月29	太平
利華古臣	LEVERKUSEN	歐洲	12月1	捷成
邊和力治	BENVORLICH	歐洲	12月3	邊行
定剌拿	DINARA	倫港來茲加	12月3	東興行
泰家	TIGRE	歐洲	12月4	法郵
印度	INDIA	歐洲	12月5	寶隆
攝津丸	SETTSU MARU	歐洲	12月6	天祥
忌連安	GLENEARN	歐洲	12月6	渣甸
北佐羅士	PATROCLUS	歐洲	12月6	太古
德士頓	DRESDEN	歐洲	12月7	捷成

印・巴・中東線

船名		開往港口	月日	公司
天星	STAR ALCYONE	孟買喀剌蚩波斯灣	11月22	福來
摩沙士泰	MOSELSTEIN	科倫坡	11月22	捷成
高棉	CAMBODGE	科倫坡孟買	11月22	法郵
西薇士	CYCLOPS	塞得港	11月22	太古
安藝丸	AKI MARU	亞丁塞得港	11月23	天祥
水星丸	SUISEI MARU	科倫坡	11月23	東方
朝照丸	ASATERU MARU	科倫坡	11月24	東來
門羅總統	PRES. MONROE	科倫坡孟買喀剌蚩	11月25	總統
亞林吉	ALMKERK	亞丁塞得港	11月25	渣華
大利斯亞	TEIRESIAS	亞丁塞得港	11月26	太古
碧福城	CITY OF BEDFORD	塞得港	11月27	銀行
維多利亞	VICTORIA	科倫坡	11月27	天祥
利加馬士基	LICA MAERSK	蘇彝士	11月27	捷成
勝加利士太子	CINGALESE PRINCE	蘇彝士	11月27	渣甸
保拿	BEIRA	亞丁塞得港	11月28	寶隆
帝光丸	TEIKO MARU	孟買喀剌蚩波斯灣	11月28	東方
奈良山丸	NARASAN MARU	加爾各答	11月29	東來
沙班	SABANG	亞丁塞得港	11月29	太平
利華古臣	LEVERKUSEN	科倫坡	12月1	捷成
隆光丸	RYUKO MARU	科倫坡	12月2	巴拉多
邊和力治	BENVORLICH	塞得港	12月3	邊行
柯地亞	ORDIA	孟買喀剌蚩	12月3	鐵行
定剌拿	DINARA	孟買亞丁塞得港	12月3	東興行

東南亞線

船名		開往港口	月日	公司
天星	STAR ALCYONE	新加坡	11月22	福來
摩沙士泰	MOSELSTEIN	新加坡	11月22	捷成
辰久丸	TATSUHISA MARU	金邊	11月22	福來
西薇士	CYCLOPS	新加坡	11月22	太古
高棉	CAMBODGE	馬尼拉西貢新加坡	11月22	法郵
福建	FUKIEN	新加坡印尼	11月22	太古
寶根華利	BOUGAINVILLE	巴生新加坡吡叻	11月23	銀行
中洋丸	CHUYO MARU	新加坡	11月23	東方
奧勒干郵	OREGON MAIL	馬尼拉	11月23	福來
成都	CHENGTU	山打根	11月23	太古
水星丸	SUISEI MARU	新加坡	11月23	東方
安藝丸	AKI MARU	新加坡	11月23	天祥
大寶安	TAI POO AN	新加坡吡叻	11月23	順昌
夏利萊	HERMOD	山打根	11月24	多利順
漢陽	HANYANG	曼谷	11月24	太古
華興	ANGELINA	金邊	11月24	順昌
羅斯	RUYS	新加坡	11月24	渣華
興立	HENRIK	古晉斗湖山打根	11月24	多利順
健龍丸	KENRYU MARU	西貢曼谷	11月24	天祥
朝照丸	ASATERU MARU	新加坡	11月24	東來
萬利碧	VAN RIEBEECK	新加坡	11月24	渣華
海后	HOI HOUW	新加坡巴生吡叻	11月25	捷順
愛連馬士基	ELLEN MAERSK	印尼	11月25	捷成
門羅總統	PRES. MONROE	新加坡吡叻	11月25	總統
美露士	MILOS	山打根	11月25	天祥
亞林吉	ALMKERK	新加坡	11月26	渣華
東京丸	TOKYO MARU	新加坡	11月26	巴拉多
大利斯亞	TEIRESIAS	新加坡	11月26	太古
鄱陽	PO YANG	新加坡吡叻	11月27	太古
利加馬士基	LICA MAERSK	曼谷	11月27	捷成
碧福城	CITY OF BEDFORD	新加坡	11月27	銀行
維多利亞	VICTORIA	新加坡	11月27	天祥
奧圖里加士	AUTOLYCUS	新加坡	11月27	太古
興生	HEW SANG	詩巫山打根	11月27	渣甸
保拿	BEIRA	馬尼拉	11月28	寶隆

（左接出口船期預告）

船名		開往港口	月日	公司
帝光丸	TEIKO MARU	新加坡曼谷	11月28	東方
保士	PRODUCE	馬尼拉	11月28	寶隆
奈良山丸	NARASAN MARU	新加坡吡叻百打威	11月29	東來
沙班	SABANG	新加坡	11月29	太平
多連鐸	TURANDOT	新加坡曼谷	11月29	多利順
顯生	HIN SANG	堅尼地灣山打根	11月30	渣甸
乾洋丸	KENYO MARU	新加坡	11月30	東來
濟州	CHEJU	曼谷	11月30	福來
利華古臣	LEVERKUSEN	新加坡	12月1	捷成
芝萬宜	TJIWANGI	新加坡印尼	12月2	渣華
蒲利	MONNIE	馬尼拉西貢新加坡	12月2	法郵
隆光丸	RYUKO MARU	新加坡吡叻巴生	12月2	巴拉多
喜馬拉雅丸	HIMALAYA MARU	曼谷	12月3	東方
定剌拿	DINARA	馬尼拉	12月3	東興行
柯地亞	ORDIA	新加坡吡叻	12月3	鐵行

汕頭・上海・天津線

船名		開往港口	月日	公司
加士打吉	GAASTERKERK	上海	11月24	渣華
忌連芬士	GLENFINLAS	華北	11月25	渣甸
迪娜拉	DINARA	黃埔	11月27	華夏
忌連賓	GLENBANK	上海	11月29	銀行
萬隆	VAN CLOON	天津青島	12月2	渣華
東美	EASTERN MAID	上海	12月2	渣甸
岳州	YOCHOW	天津青島	12月4	太古

基隆・釜山・日本港口線

船名		開往港口	月日	公司
泰星	THAI	日本	11月22	福來
里斯荷	LISHOLT	日本	11月22	美邦
亞利桑那丸	ARIZONA MARU	日本	11月22	東方
海生	HAI SENG	高雄	11月22	大信
四川	SZECHUEN	基隆	11月23	太古
拉斯馬士基	LARS MAERSK	日本	11月24	捷成
海明	HAI MENG	日本	11月25	多利順
月光丸	GEKKO MARU	日本	11月25	東方
加拿大郵	CANADA MAIL	日本	11月25	福來
德和	TEH HU	基隆釜山	11月25	德和
加提根些亞	CARDIGANSHIRE	日本	11月25	渣甸
日本熊	JAPAN BEAR	神戶日本	11月28	美輪

非洲線

船名		開往港口	月日	公司
高棉	CAMBODGE	西非	11月22	法郵
芝錦碧	TJIKAMPEK	西非	11月22	渣華
安藝丸	AKI MARU	卡薩布蘭卡	11月23	天祥
羅斯	RUYS	南非	11月24	渣華
愛斯賓	ESKBANK	東南非	11月24	銀行
乾洋丸	KENYO MARU	西非	11月30	東來
太元丸	TAIGEN MARU	西非	12月3	太平
長崎丸	NAGASAKI MARU	南非	12月8	東方
士打馬力加	STRAAT MALAKKA	南非	12月9	渣華
銀光丸	GINKO MARU	東非	12月10	東方
倫敦丸	LONDON MARU	西南非	12月10	東方
喜地加	HILDEGARD D.	西南非	12月18	寶隆

美洲線

船名		開往港口	月日	公司
協泰丸	KYOTAI MARU	美國	11月22	東來
亞利桑那丸	ARIZONA MARU	中南美洲	11月22	東方
里斯荷	LISHOLT	美國	11月22	美邦
大天丸	TAITEN MARU	美國	11月24	太平
羅斯	RUYS	南美	11月24	渣華
加拿大郵	CANADA MAIL	美國	11月25	福來
目黑山丸	MEGUROSAN MARU	美國	11月25	東來
利加馬士基	LICA MAERSK	加拿大	11月27	捷成
勝加利士太子	CINGALESE PRINCE	美國	11月27	渣甸
日本熊	JAPAN BEAR	美國	11月28	美輪
市鋒	PIONEER MART	美國	11月28	美輪
寶利華利	BONNEVILLE	加拿大美國	11月28	銀行
丹地	M. M. DANT	美國	11月29	渣甸
飛雲	FLYING CLOUD	美國	11月29	和捷
杏雲高	TRAVANCORE	紐約	11月30	太古
胡佛總統	PRES. HOOVER	舊金山	12月1	總統
烈打馬士基	RITA MAERSK	美國	12月3	捷成
聖川丸	KIYOKAWA MARU	美國	12月4	太平
昆士威利	QUEENSVILLE	美國	12月4	天祥
熱海丸	ATAMI MARU	美國	12月6	洛士利

澳洲線

船名		開往港口	月日	公司
成都	CHENGTU	悉尼墨爾本	11月23	太古
萬利碧	VAN RIEBEECK	新西蘭	11月24	渣華
長沙	CHANG SHA	悉尼墨爾本	11月25	太古
美露士	MILOS	澳洲	11月26	天祥

火車時刻表

九龍開	到羅湖	羅湖開	到九龍
上午6時37分	7時39分	上午6時32分	7時43分
7時44分	8時49分	7時18分	8時23分
9時09分	10時14分	7時57分	8時53分
10時20分	11時22分	9時05分	10時04分
11時39分	下午12時43分	10時32分	11時29分
下午12時42分	1時45分	11時35分	下午12時31分
2時15分	3時16分	下午1時03分	2時02分
4時13分	5時14分	2時23分	3時23分
5時30分	6時31分	4時21分	5時20分
6時48分	7時19分	5時33分	6時38分
8時15分	9時16分	6時58分	7時56分
10時	10時59分	8時23分	9時23分
假期改開10時45分到11時44分			
深圳開（北京時間）	到廣州	廣州開	到深圳
下午1時25分	下午4時09分	上午8時52分	上午11時35分
4時54分	7時59分	10時01分	下午2時24分

今日明日出入口船隻

今日入口船隻

船名		開來港口	停泊地點	公司
奧白蘭	S. O. BLAND（晨早）	菲律賓	A4	福來
岳州	YOCHOW（下午四時）	天津	北角灣	太古
多利隆	NORDHOLM（晨早）	美國馬尼拉	A15	順昌
上海丸	SHANGHAI MARU（上午）	日本	油蔴地	泰山
瑞川丸	MIZUKAWA MARU（上午六時）	日本	A18	太平
滋賀丸	SHIGA MARU（下午）	日本	A10	洛士利
泰來總統	PRES. TYLER（上午十一時半）	美國	A17	總統
福生	BLISSFUL（上午）	吡叻新加坡	油蔴地	振盛行
日京丸	NIKKYO MARU（下午或21）	日本	B21	巴拉多
成都	CHENGTU（下午十時）	日本上海	B17	太古
協泰丸	KYOTAI MARU（下午）	日本	B	東來

今日出口船隻

船名		開往港口	停泊地點	公司
祥泰	CHANG HANG（下午）	曼谷	B10	福來
威健	VIGAN（中午）	日本美國	A10	美邦
伊美運納	IMERINA（上午六時）	日本	B7	法郵
多利隆	NORDHOLM（下午）	西貢曼谷	A15	順昌
高定丸	KOTEI MARU（下午）	日本美國	A3	美邦
東星	EASTERN STAR（上午十時）	澳洲	A6	渣甸
芬賓	FERNBANK（上午五時）	新加坡吡叻	A5	多利順
新地亞	SANTHIA（上午十時）	新加坡吡叻仰光加爾各答	九龍倉碼	鐵行

明日入口船隻

船名		開來港口	停泊地點	公司
曼谷丸	BANGKOK MARU	日本	B	東方
興立	HENRIK	山打根	B	多利順
泰星	THAI	新加坡	A	福來
辰久丸	TATSUHISA MARU	金邊	B	福來
奧奇威利	OAKVILLE	美國馬尼拉	九龍倉碼	多利順
高棉	CAMBODGE	日本	九龍倉碼	法郵
長沙	CHANGSHA	神戶	A	太古
里斯荷	LISHOLT	菲律賓	A	美邦
天星	STAR ALCYONE	日本	九龍倉碼	福來
海生	HAI SENG	高雄	油蔴地	大信

明日出口船隻

船名		開往港口	停泊地點	公司
邊雲島	BENVENUE	新加坡利物浦漢堡	A11	邊行
泰來總統	PRES. TYLER	美國	A17	總統
歌賦	CORFU	新加坡吡叻	九龍倉碼	鐵行
奧白蘭	S. O. BLAND	溫哥華西雅圖	A4	福來
恒福	SULA	曼谷	油蔴地	澳洲
忌連加利	GLENGARRY	星洲歐洲	A8	渣甸
滋賀丸	SHIGA MARU	日本美國	A10	洛士利
上海丸	SHANGHAI MARU	海防	油蔴地	泰山
瑞川丸	MIZUKAWA MARU	中南美洲	A13	太平

海后 M.S. "HOI HOUW"
十一月廿四、廿五日落貨 廿五日下午開行
直航 石叻、巴生、庇能
貨客搭船付貨請駕臨敝公司接洽 文咸西街六十八號 電話：46978 43634
捷順船務有限公司啓

MITSUI LINE 三井船舶
目黑山丸 "MEGUROSAN MARU" 十一月廿四日抵港 廿五日啓行
武藏山丸 "MUSASHISAN MARU" 十二月九日抵港 十日啓行 直放 日本 三藩市 羅省 紐約 波地摩 諾福克 費城
協泰丸 "KYOTAI MARU" 十一月二十日抵港 廿二日啓行（凉倉設備） 溫哥華 舍路 朗非路 砵崙 三藩市 羅省 基里士多堡 拉瓜伊拉 特魯希羅 夏灣拿
兼收轉駁美國西岸、中南美洲、西印度羣島等埠貨物
乾洋丸 "KENYO MARU" 十一月廿八日抵港 十一月三十日啓行 直航石叻西非洲各埠如下：DAKAR, FREETOWN, MONROVIA, ABIDJAN, ACCRA, LAGOS, APAPA, PORT HARCOURT, TAKORADI
朝照丸 "ASATERU MARU" 十一月廿四日抵港 廿四日啓行 石叻 哥崙坡
奈良山丸 "NARASAN MARU" 十一月廿八日抵港 廿九日啓行 直放 石叻 巴生 吡叻 仰光 加爾各答
貨客付貨請移玉華人貨倉經理處中建大廈三樓211室（電話三一一六九） 權記公司接洽
東來有限公司啓 都爹利街三號二樓 電話：三一一六一

多利隆 M.V. "NORDHOLM" 十一月二十日落貨 二十日下午開行（時速十八浬） 往 西貢 暹羅
華興 M.V. ANGELINA 十一月廿三、廿四日落貨 廿四日下午開行 直往金邊
貨客惠顧請到本公司接洽 干諾道西廿四號二樓 電話：四四二一八五 四九六一九五
順昌航業有限公司啓

新型客郵「高棉」S/S "CAMBODGE"（時速廿一海哩）
準十一月廿一日落貨 廿二日晚八時開行 直往 小呂宋，西貢，馬賽（兼收轉駁往西非各埠貨物）
貨客搭船附貨請移玉至敝公司辦房接洽是荷 干諾道中五號皇后行樓下 電話二六六五一
法國郵船公司啓

N.Y.K. LINE 日本郵船株式會社
天祥洋行總代理
安藝丸 "AKI MARU" 準十一月廿二日抵港 於十一月廿三日開行 新加坡 吡叻 亞丁 塞得港 熱那亞 馬賽 巴斯隆納 卡薩布蘭卡 倫敦 安特衛普 鹿特丹 漢堡 不來梅
健龍丸 "KENRYU MARU" 準十一月廿三日抵港 於十一月廿四日開行 西貢 曼谷
攝津丸 "SETTSU MARU" 準十二月六日抵港 於十二月六日開行 新加坡 蘇彝士 熱那亞 馬賽 利物浦 安特衛普 漢堡 鹿特丹
天祥洋行華人船務部啓 電話：三八〇九六
南洋貨艙代理處 合記公司 德輔道中二九二號二樓 電話：四四一五五一

精極熟極而不油

——談談「十五貫」的表演藝術

俞振飛

「十五貫」這個戲，我已經看過兩次了。不知什麼緣故，每一次看這個戲，心中總有點激動——在激動中混和着感激與慶幸。感激什麼？感激這個戲的改編者和全體演員，他們以自己心血的結晶，掃除了長期存在於一部份人中間的對於昆劇的偏見；感激他們用自己艱巨的勞動，縮短了這個古老劇種與廣大觀衆之間的距離。慶幸什麼？慶幸這個戲所獲得的傑出的成就；從這些成就中，我清楚地看到了這個已經埋沒了幾十年的古老劇種的光輝燦爛的明天！正因爲如此，每當散戲回家，胸中總似有千言萬語，不吐不快，可是甫一握管，又頓覺千頭萬緒，不知從何說起。

然而，不管怎樣，這次我到底堅持要寫點什麼了。

寫點什麼呢？

說也慚愧，我演戲雖已四十年，對於戲劇評論，却一直是外行；如果要我來個什麼全面分析，一定會弄得不知所云。只有表演藝術，因爲自己也算個演員，所以對於其中的甘苦，還略知一二。拿來談談，即使難免有所乖訛，總也不至於十分隔靴搔癢。正因爲想到這一點，所以才決定在這方面做文章。

誰都承認，在「十五貫」這個戲裏，全體演員都作了最大的努力，每一個人都嚴肅認真地完成了自己的任務。像包傳鐸、周傳錚、龔祥甫這些有二三十年舞台經驗的老演員，固不必說，就是那些小弟弟小妹妹，譬如像演蘇戌娟的世霽（這次換李倩影），演況鍾門子的世淼，也都很出色。應該說，這個戲所獲得的巨大成功，正是全體演員一致努力的結果。但是，要着重地談到表演藝術，當然首先不能忘記傳瑛、傳淞、國樑這三位主要演員的成就，所以我這裏一開頭就談談。

朱國樑的過于執

朱國樑爲蘇劇名宿，舞台生活已有四十年，早年演唱蘇劇，能即景生情，隨編隨唱，才智過人。在「十五貫」中，他演過于執，眞是維妙維肖，堪稱一絕。難怪人家要在舞台下把他當作官僚主義者的典型了。

大家知道，過于執這個人的特點，是驕恣縱橫，剛愎自用；明明是自己昏聵糊塗，不辨賢愚，偏偏自以爲是英明果斷，明察秋毫；明明是自己屈斬良民，草菅人命，偏偏自以爲是剪除奸宄，爲民伸冤。像這種角色，普通總認爲只要稍加誇張，便能逼眞。其實不然。演這種人物，最容易犯一個「火」字。在台上只要一失分寸，便會矯揉造作，變成爲做戲而做戲，徒然令人覺得滑稽可笑，却不會有一點感人的力量。國樑演這個戲，總的說來，掌握得很好，舉止神態，無一不切合劇中人的身份、性格，因此不但演來有聲有色，形象非常鮮明，而且恰到好處，沒有火氣。不過還有一個地方略嫌浮躁，如果能稍加注意，一定更好。我這裏指的就是「被冤」這一場，過于執在聽到婁阿鼠對他的恭維以後所作的表演。國樑顯然爲了突出這個人物的愚昧可笑，所以在一聽到阿鼠的恭維，便搖頭晃腦，得意之情，毫不加掩飾。但據我看來，這一場戲中的過于執，身坐無錫縣大堂，自居「民之父母」，爲了保持威信，使人懾服，在小百姓面前，必須謹慎矜持，縱然得意，也不會形之於色，以顯淺薄，所以表演似以含蓄爲宜。這當然只是我個人之管見，對與不對，請大家研究指正。

接下來再談談傳淞的婁阿鼠。

王傳淞的婁阿鼠

這個戲裏的婁阿鼠，是一個無賴，一個賭棍，一個騙子，又是一個小偷，但並不是一個江洋大盜。這個人擅長欺詐、撞騙、偷雞摸狗；說到明火執仗、殺人越貨，却沒有那麼大的「魄力」。他的性格，如果要加以分析，似乎應該是五分陰險，三分奸刁，狠毒却只佔二分：極像他自己的名字——鼠。正因爲與鼠近似，所以原編劇者給他取了個名字叫阿鼠；而演員在表演這個角色的時候，無論言談舉止、神情風度，都必須帶上幾分「鼠形」。不過，雖然要帶上幾分「鼠形」，但是這種表演方法，又不同於演猴戲裏的孫悟空。孫悟空本身就是一只猴猻，而婁阿鼠本身却是十十足足的一個人，所以表演起來，根本不能像孫悟空那樣專門模仿猴猻的動作，而只能把「鼠形」融化在整個表演中。這樣，演得好，就能突出人物的性格特徵；演得不好，就會只像老鼠不像人，完全破壞人物的形象和性格。分寸就在於人與鼠之間：如果只像人而不帶「鼠形」，便失之不足；如果只像老鼠不像人，便失之過分。過分就成爲「油」。演這個角色，最容易犯的毛病，就是這個「油」。而傳淞的婁阿鼠可貴之處，正在於旣無不足，又不過分，剛剛恰如其分！你看他一到台上，一方面渾身上下都有一股鼠味，把人物的性格特徵襯托得非常鮮明；一方面又一點不顯得生硬做作，看上去完全是一個有血、有肉、有思想、有感情的人。妙就妙在這裏，好也就好在這裏。所謂有意無意之間，處處都是戲也！（上）

三劍樓隨筆

關於「阿Q正傳」

梁羽生

前兩天看了「阿Q正傳」的試片，回來後再讀了一遍原著，並看了一些有關的資料，對這部偉大的名著，才多知道了一些。「阿Q正傳」最初是在北京晨報副刊上發表的，大約是一九二一年十月開始連載，每星期一次，共刊了九期，每期一節，不過兩個月就登完了。說來也頗有趣，在一九二一年之前，中國各報都還沒有副刊，有些名流雅士，送一兩首詩詞到報館去發表，不但沒有「稿費」，還要貼一些錢給報館，等於交「廣告費」一樣。一九二一年，晨報在第五版上登載些雜感小文，比較有點新氣象，也很受讀者歡迎，但還不能算是正式的「副刊」。據周遐壽先生在「魯迅小說裏的人物」一書中說，大約是那年秋冬之交，晨報的蒲伯英發起增加附張，稱之曰「副鐫」，由魯迅的學生孫伏園編輯，這才是正式的「副刊」。蒲伯英又出主意，星期日那張副刊，要特別編得多樣出色，讓讀者輕鬆，他自己動手寫散文隨筆，魯迅便應邀來寫小說，這便是「阿Q正傳」。所以「阿Q正傳」不但是飲譽世界的名著，又是最早在報紙副刊上連載的小說之一。可惜自「阿Q正傳」之後，幾十年來，副刊上連載的小說，汗牛充棟，能成爲文學名著的却實在是太少了。

「阿Q正傳」是以辛亥革命爲背景，借一個流浪的雇農阿Q，來指出中國社會的許多病態。丁易先生在「中國文學史略」裏，特別爲「阿Q正傳」作了專題討論，他說「阿Q這一典型，不僅是一個人物的典型，更主要地它是一個思想性典型。阿Q作爲一個流浪的雇農來看，固然是非常形象，但他却不僅是中國雇農的典型，這一形象的特徵，對於一切『阿Q主義』者，一切『精神勝利法』者，都是非常形象的。……這一歷史的典型的創造，是使阿Q正傳成爲中國文學以至世界文學的不朽名著的主要原因。」這一段話說得很中肯。

其實當「阿Q正傳」還在連載的時候，我們已經可以看出這典型的普遍性，許多人以爲「阿Q正傳」是罵他。因爲小說的署名是「巴人」，一些人從「巴」字聯想到「巴蜀」——四川，蒲伯英恰好是四川人，便誤會是蒲伯英寫的，後來一看文筆不似，所寫的又是江南的農村，這誤會才消除。然而還是胡亂猜測，直到打聽出是魯迅寫的時候，那些人「才恍然自悟，又逢人聲明說不是罵他。」這些疑心「阿Q正傳」是罵他的人，都不是農民，很多還是社會上的「知名之士」，可見「阿Q精神」存在的普遍。周遐壽在談到阿Q的「精神勝利法」時，他還認爲這是某些士大夫的「怪思想」啓發了魯迅這樣寫的。他說：「……又有些人更進一步，中國所有壞處和缺點都是好的，如辜鴻銘極力擁護過辮子和小腳，專制和多妻。……新青年上，登過一首林損的新詩，（他是反對派，但是寫了白話詩送給劉半農、胡適之看，他們便把它登上了。）頭兩句道：『美比你不過，我和你比醜。』魯迅時常引了來說明士大夫的那種怪思想，就是醜過澈淨，能勝過美，因此即使形式上雖是失敗，但精神上勝利了，只要心裏想這是『兒子打老子』。」周遐壽對「阿Q正傳」的認識也許不夠全面，但這段話却提供了一些寶貴的資料。

「阿Q正傳」不過四萬字左右，但却包含了非常豐富深刻的內容，可以指出的最少有下列幾點，一、用深刻的諷刺，鞭撻了當時國民的精神弱點，那便是「阿Q主義」。這種精神弱點是當時半殖民地半封建性的社會產物。對「阿Q精神」予以無情的批判，用意就在希望中國人不再受害。二、暴露了當時中國農村階級壓迫的本質。三、暴露了辛亥革命的不徹底性。四、寫出了當時農民必然的悲劇。電影「阿Q正傳」與原作相當忠實，但看完之後，却令人有這樣一個感覺，似乎偏重於表現阿Q個人的悲劇，對原著那種深刻的諷刺，就表現得不夠了。不過這樣一部有深刻意義的文學名著，改編電影本就困難，能夠有這樣的成績，不至於演成滑稽鬧劇，已算很不錯了。

魯迅的雜文非常尖銳，小說裏也頗有雜文的味道，如「阿Q正傳」的第一章「序」，先說「文章的名目」，阿Q的姓、名、籍貫都難於下筆，最後說：「我所聊以自慰的，是還有一個『阿』字非常正確，絕無附會假借的缺點，頗可以就正於通人。至於其餘，却都非淺學所能穿鑿，只希望有『歷史癖與考據癖』的胡適之先生的門人們，將來或者能夠尋出許多新端緒來，但是我這阿Q正傳到那時却又怕早經消滅了。」當時正是胡適之顧頡剛等大談「考據」的時候，這段話看了令人絕倒。

「阿Q正傳」是不會消滅的，在中國，阿Q的時代已經一去不復返了，「阿Q精神」也被埋葬了。但這部深刻刻劃出舊中國病態的名著，却一定永恒不朽。因爲人們看了這部小說，就會更加痛恨產生「阿Q精神」的舊社會，而熱愛消滅了「阿Q精神」的新社會。

梁羽生

槍斃「阿Q精神」 壺無涯作

談廣州區象棋賽

陳松順 覃劍秋

爭入圍空前激烈

全國棋類錦標賽中國象棋第一階段廣州分區比賽，從十一月一日開始，經過十多個晚上搏鬥後，於十五日晚上結束。這次比賽中，接二連三地出現了驚險場面，冠亞軍和入圍的第四名的爭奪戰，更是緊張萬分。冠軍楊官璘和亞軍李義庭分數一直是不相上下，直至最後第二場戰鬥，楊官璘戰勝劉劍青、黃國棣，戰和李義庭，在此長彼消情況下，楊官璘才以二十分成績超出李義庭一分。第四名爭奪戰的戰況更是劇烈空前，一直捉到最後一場比賽，廣州朱德源才取得了這個第四名的代表資格。朱德源開頭失常，一開始失利於黃國棣，接着又爲林才良所算，陷入懸崖搏鬥危境。不料朱咬實牙根，在重要關頭上以頑強的戰鬥意志，先後戰和楊官璘、劉劍青兩名強硬對手，乘勝攻克李定一，再進而一鼓作氣殺敗了劉劍青，這才獲得了這個第四名，眞堪稱惡戰爛打。

士別三日刮目相看

去年在全國武漢分區賽時爲廣州陳鴻鈞所敗的成都陳新全，捲土重來，棋藝較往昔精進了。他在這次比賽中，保持不敗紀錄，積分扶搖直上，穩坐三名中。在對楊官璘比賽前，他以後手屏風馬劇鬥楊的當頭砲至一百九十多回合，素以善着殘局見稱的楊官璘，用馬砲兵對他的馬砲兵，亦弈至一籌莫展，捉成和棋。在對李義庭比賽中，他更以鋒利着法，搶殺，也是捉成了和局子。這些棋手是在逐年比賽中成長起來了，將可見到，在每年的比賽中，將會湧現出更多的年青棋手，進入優秀棋手的行列。

破除迷信，布局大革命

在現代象棋比賽中，布局是起決定性作用的。近年來，無可否認，名手樂用的「當頭砲進七兵局」，認爲這個局能穩中進攻，有很大優越性；屏風馬方面應付這個局時，亦只能走穩健的「砲二退一」或「砲八進二」來防守，陳陳相因，變成非此不成的公式了。但在這次比賽中，棋手陳新全、黃國棣、劉劍青却大膽地運用橫車屏風馬這個開局來對抗當頭砲進七兵局，實戰證明，這個橫車的屏風馬局是有很高戰術價值的：陳新全用來應付楊官璘，中局時就搶得了先手；黃國棣用這個布局反先殺了朱德源；劉劍青用這個布局對朱德源，在開局時也先佔到了優勢。這說明了在我國象棋布局上，前面還是有着很廣闊的道路，只要我們敢於破除迷信，就可以在現有的布局領域中來一個大革命，使我們傳統的象棋藝術，更加多姿多采。

比賽中的一匹黑馬

廣西僮族自治區南寧市選手黃國棣，這個十九歲的年青小伙子，看人下棋默不作聲，想不到他竟是這次比賽中的一匹黑馬，幾乎可以說得上是左右了第二名名次。由於他在最後第二晚比賽中迫和李義庭一分，楊官璘才因此多得了一分，開始了領先局面。還有，他在這次比賽中，還先後戰勝了號稱這次比賽中五強的朱德源和劉劍青，使第四名的爭奪戰一直延長到最後一場比賽才決定。這位年青棋手，雖然因爲經驗不足，失去了很多應勝不勝應和不和的機會，名列分區賽第九名，但年青人是容易進步的，只要敗不餒，勇往直前，這位年青棋手還是很有前途的一位棋手。

向國際象棋進軍

在這裏我們要談談國際象棋。幾年來，我國國際象棋是有了一定進步，但這個進步還是不快的。今年廣州分區賽國際象棋冠軍仍然由去年武漢分區賽冠軍洗櫂蟬聯，國際象棋比賽出現的新手還不多。在這次全國分區賽中，我們很多時候都見到，一些中國象棋手賽罷歸來，他們也喜歡玩一下國際象棋。顯然，棋手們對國際象棋還是很感興趣的。這使我們想起一些中國象棋手，如果能夠兼學國際象棋，是可以收到事半功倍之效的。因爲中國象棋和國際象棋是有很多共通之點的，這些棋手精通國際象棋後，更可以把我國特有的中國象棋戰術，發揮到國際象棋中去，成爲一個與別國不同的我國特有的新品種，樹立一個新的風格。這樣，我們的國際象棋要進入國際棋壇，追上國際水平，這將不是一件很困難的事情。因此，中國象棋手們，應該把學習國際象棋，作爲一項應該肩負的任務，並且把它作爲一個新的方向。

果然西子比西湖

朱舟

在潮州市西湖岸邊的一塊高大的黑石上，刻有「嶺東第一景」五個大字，這種豪語並不是獨一的。當地詩人林大川寫過一首詩，刻在西湖南岩的石上，最爲人所樂道。詩曰：「水色山光入畫圖，果然西子比西湖。名區自是傳千古，菅領何辭待大蘇。」那意思是：蘇東坡把西湖的美比之西子，潮州應當倒過來，因爲西子的美很快便消逝了，而西湖的美則是長在的；而且也不必要蘇東坡來爲它生色。這首詩道出了潮州人的一般心情。

潮州西湖的美是多方面的，葫蘆山聳峙於西，西湖橫臥於東，山光水色，說它美自天然也無不可。但是由於人民的愛護，西湖正在與日添姿，在那片夾在山水之間的狹長地段上，有一個大花園，是今年才由一個廣場闢成的。花園旁邊有一角涼亭，幽雅而別致。附近原有兩個小湖，現在一個闢作游泳場，一個變成荷池；池上有一所藝術攝影館，專爲游人服務。潮州革命烈士紀念碑高高地矗立在整個風景區的中心，寬敞的湖心亭直伸到湖的中央，

劍門下的垂釣亭，突出在岩石與湖水之間。景韓亭建築得亦雅亦莊，退之題王維「白鸚鵡賦」的親筆字，刻在亭內正中的碑上，據說這是韓愈在另一個地方題下，後來移到這裏雕刻的。餘外大小亭台還多，這裏就不打算一一說及了。

西湖山多怪石，或偃臥，或直立，嶙峋兀特，較著名的有蝦蟆石和鯊魚石，都以象形得名。山石重疊之間，形成好些岩洞和窄道，置身其中，如入傳說中的桃源。無數參天古樹，高大而蒼翠，盤根於坭石之間，小亭點綴其上，構成一幅清雅絕倫的風景畫。

狹長的西湖原是韓江的一條支流，湖的內容豐富，有魚兒數萬尾，常可看到游魚浮上，在綠水中泛出一身銀鱗。當地過去也有「西湖漁筏」一景，列爲潮州八景之首，那時也別有一番景色，或而魚筏張網在湖上穿來穿去，好像絲浮在水上的荷花；或而十幾條打過魚的魚筏停泊在湖畔，漁人在岸上曝曬網衣……清代詩人曾寫詩詠道：「[illegible]」過去的西湖有色，現在的西湖濃妝淡抹總相宜，但今之視昔，顯然是大大過之了。

四十、龍頭老陳的身世

我們在中國做間諜

（美）李克 李又安 夫婦著 尤其譯

面對着牆壁，不知不覺用指甲在牆上寫起又安的英文名字的字頭。後來一想，還是不要讓人覺得我是在作戲吧，便趕忙擦掉。

回過頭來，他們已經吃完飯，開始收拾碗筷。我問要幫手嗎？老陳馬上說，還是坐在炕上多想想吧。我坐在窗下，覺得連吹進來的風都是悶熱不堪。這時，門突然響了，我正等着傳我出去，聽見這一聲門響，不覺跳起身來，能夠離開這兒一陣，不論怎樣都好。但是，那是盧大個子把綠瓦盆送出去，轉眼之間，他又端來了開水。老陳也給我倒上一碗。

「喝吧！」他說。

我接過來，連忙放下。「太熱了，等涼一涼再喝。」

「喝涼水鬧肚子啊。」盧大個子一本正經地說。

「外國人都是喝涼水，」老朱對盧大個子解釋道，「有時還放冰呢！」

「不錯，我聽說茶裏都放冰。」老閔也插嘴。

盧大個子正端起開水碗，聽着一怔。「茶裏面？怪不得他一天愁眉苦臉的，一定是喝涼水鐵了心。」

正說到這裏，主任吹起哨子。大家連忙收起碗，重新坐在炕上。沉寂的氣氛又出現了。

「該是第二次審問了吧。」我暗中盤算。

照例是老陳第一個開口。這一次他的口氣和緩了許多。

「你現在正處在緊要關頭。除了說實話之外，是逃不了的。我們過去也曾經跟你一樣，因此，才特地幫助你。在新社會裏，大家都應該彼此幫忙。」

「幫忙？」我心中想道，「這也叫做幫忙嗎？」

老陳接着說道：「如果就讓你自以爲是到底，而不加以任何幫助，眼看你因爲不願意坦白而被槍決，我們在道義上都是有責任的。」

「說得好聽，眞有這樣僞善的人。」我心中十分有氣。「你們還是爲了想爲自己減刑，所以才替共產黨人說話，這也叫做正直？」

我一邊聽自己的心兒，一邊聽老陳繼續說下去：「你大概還不知道這件事的意義。你一定認爲我們是在折磨你；而實際上，我們的確是想幫你的忙，我們不妨把過去痛痛快快說清楚吧。

「說實話，我原來都是特務。在抗日戰爭裏一直在日本軍隊機關作事。日本投降以後，我也參加了軍統。

「我的罪狀太多了，心想共產黨一來，準給殺死，所以沒等解放，就逃到南京。後來，一路逃到杭州、廣東。總比解放軍跑得快一兩步。可是，錢沒有了，只剩下回南京老婆家的旅費。回家一看，老婆都快餓死了，我心裏雖然想設法掙些錢，却實在沒有拋頭露面的勇氣，只好當賣衣服度日。窮得只剩下短褲背心。日子可眞苦啊，老婆孩子整天哭。

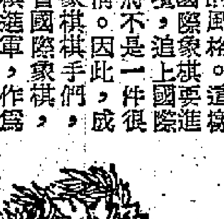

美國樂壇的內幕

于成中

我對美國樂壇的動態，一向都引不起興趣去研究。近來有幾位崇拜美國音樂的朋友，他們日夜夢想着到美國去大展雄才或鍍鍍金，他們還說我太頑固了，不去研究美國國內的音樂活動。這逼得我不得不硬着頭皮去讀些這一類的書籍了。

我總算沒有白費工夫，讀了幾本書以後，我更加肯定，我對美國音樂鄙視的態度，絲毫也沒有錯。美國的音樂的確是普遍得像「好彩」香煙的廣告一樣的普遍。在美國，音樂和伽啡、尼龍絲襪一類的商品是一樣的，都可以出賣，唱片公司也好，樂譜出版社也好，都以音樂的市場上，推銷音樂的目的，不是爲了美妙的藝術，而是以結算數字做他們生意的眞正目的。

不錯，美國有世界聞名的「大都會」歌劇院，有「卡尼基」音樂大廳，也有着不少的現代化的管弦樂隊，有着「勝利」、「哥倫比亞」及「卡皮拉」等的龐大唱片公司，也住着像海菲玆、曼努興、魯平斯坦、荷洛維支、安格斯、李利龐等在技巧上很有成就的演奏家和歌唱家。可是，到底有幾個人能在「大都會」或「卡尼基」的舞台上獨唱或獨奏？沒有福氣在這些地方獻藝的人難道眞的都是才能不够嗎？即使能夠得以在那些地方登台的人，你們以爲都是全靠他們的才能而獲得登台的權利嗎？你們以爲登了台演奏以後就可以平步登天，一帆風順，不用愁吃愁穿，專心一志的獻身於藝術嗎？你們以爲像海菲玆、魯平斯坦這一流鼎鼎大名的人物眞的是個自由人嗎？

我讀了Smith寫的一本書之後，才對以上的疑問恍然大悟。那本書雖然是旨在宣揚美國國內的音樂是多麼發達的，然而却也不得不承認音樂在美國是個大企業，有老闆也有經理，有買主也有賣主，想出賣音樂的人必須「聽話」，要是「不聽話」的話，那麼音樂經理就不答應演出，出版家就不肯印行他的作品，他們就不能買門票，批評家就會去拆其台；總而言之，你不聽話，那麼，整個的音樂企業便會把你推到貧困和失業的垃圾堆裏去……

書籍愛好者

（蘇聯幽默）

「我剛好購買了四本古典作家的名著，這些書眞好，要買到它可不易啦……」

「是哪四位大師的呢？」

「呃，這個我可記不起了。」

（尤利譯自蘇聯婦女日曆）

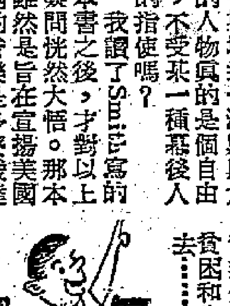

深閨夢裏人

法兵在北非戰死，政府却「以法律的名義」替死者的「影子」與其遺孀完婚。這所謂「影子」，把她一生的幸福都扼殺了！（毅）

烈火眞金

一家夾萬工場發生大火。要買夾萬的，最好買下烈火燒不燬的那種。（衣取）

人生歷程

夏夢主演的「夫妻經」即將上映。從「大兒女經」、「夫妻經」，將來想必有部「父母經」吧！（志超）

非法是實

一女人托詞做理髮店向女友行騙，她做了「非法」（飛髮）倒是眞的。（林川）

口蘑

王水

最近同朋友在九龍一間北京菜館吃飯，酒過三巡之後，「跑堂」的端上一味菜，主人請大家起筷，吃了一筋之後，主人說這味炸珍肝做得好，座的人都微微的笑；「跑堂」的却忍不住說：「這是炸口蘑，不是炸珍肝。」大家「啊！」了一聲之後，有的說：「味道眞像炸珍肝。」又說：「看樣子，也像炸珍肝。」有的說：「這味菜，在此地很難吃到，能炸得這麼好，難得！難得！」

口蘑同什麼「草菇」、「花菇」、「鮮菇」、「香蕈」都是菌類的東西。「菇（菰）」一類的菌多稱爲「蘑菇」。口蘑是菰的一種，因出產地是在長城關口以外，故叫做口蘑。在可供人食的菌類中以口蘑味最好。其他菌類都趕不上。口蘑自來有「蘑菇雞」的說法，因吃起來有像吃雞的味道。

說到口蘑，已有許多年沒到香港來過了，今年六月才有些新貨來，但一到之後就被人爭以高價買去了。現在能在港九北方菜館吃到眞正的新口蘑，的確是「難得」的。

此地一般出售食用的菌類多係日本貨及廣東北江出產的。新鮮的草菇多係來自新界的。

就中除北江貨外，日本的草菇雖大，但味薄尤無香味、鮮味，所以在燉北菇時須用北江貨才有味道，日本草菇就不能用，很多酒家用日本貨來充北江貨，但一吃到口就會嘗試出來的。

口蘑也是可以燉的，不過成本高一些，自然味道比燉北菇還要好。口蘑是以生長在松樹柏樹林中爲最多，我們知道松子柏實是具有清香味的，口蘑就吸收松柏樹木的汁液來生存，再加以菌傘特別肥厚，摺多故吸收松柏樹木汁液特別多，故鮮味、香味比其他菌類特別濃。至於日本的草菇是以稻草爲原料來作培養的，自然味道差得很遠了。

口蘑的吃法以製湯的最爲普遍，如什麼口蘑白肺湯、口蘑豆腐湯等；炸來吃的很少，因爲做起來不容易做得好，最重要的一點是火候很不易把握；其次爲配菜，若配得不好，會有怪味。通常的配菜爲海帶絲同香菜（即芫荽），其次爲調味，太鹹太淡都不可口。至於用油方面也是有很多講究的，多是以一種油（如麻油，花生油）爲主，多少加一點其他油（如用麻油加花生油）。

口蘑是最提味的東西，好的湯水中多少放點口蘑，湯味就更可口。

以前沒味粉時，廚師們多是用口蘑來提味的。自從有了味粉之後，口蘑的用途就少了。我很希望廚師們能多用口蘑來提味，免得對味粉分量用得不適當時，令人吃過之後，感覺口渴，因而過味粉的價值也否定了。

又講究的西菜中有用白蘑做湯的，其實是淡而無味，若能改用口蘑，一定容易得到「食家」的稱讚。

海浪的力量

一般的海浪很少超過十五公尺高，但是，由於火山爆發所引起的海浪，就能夠達到很高，例如：一八八三年克拉卡托火山爆發時，海浪最少有三十公尺高，把一艘砲艦從蘇門答臘的海濱沖到陸地上，擱淺在離原來的地方三公里遠的地方。（祥）

早點

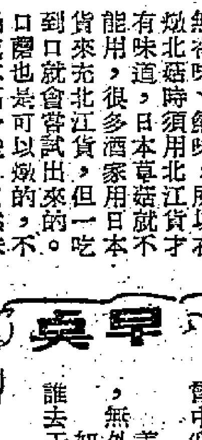

有人力陳香港每年犯罪日見嚴重，因而主張推行正當及高尚娛樂，以代替目下之低級趣味享受。電影檢查官通過的影片，多是宣揚色情、謀殺、荒淫和促誘犯罪墮落的片子常被獲准放映，如何高尚得起？

×

馬會宣佈年來無人認領之彩金達四百七十五萬七千零二十一元之鉅。現已將此款捐作慈善事業之用。

×

相信會有馬票狂迷者懷疑自己會中彩而未領獎，以致耿耿於懷者。

×

美國務院表示，此次蘇丹政變，無外來干涉跡象。

×

如果美國不進行這種勾當，有誰去干涉他國內政呢？

・廚師・

廣州區棋賽對局選

黃國棣先 楊官璘勝

車二上三 馬七下八
馬三上四 砲九上四
馬四上三 兵一上一
卒九上一 車一上二
砲七平二 砲二上一
砲二平三 兵三上一
砲五平三 相五上七
上砲三上四 馬二上三
卒五上一 兵三上一
下砲三上一 兵三上一
下砲三上二 兵三平二
砲三平二 車八平五
上砲二平三 車五平八
砲二平九 車八平一
砲六下四 車一下二
象三上五 馬七上六
上砲九下三 兵五上一
車八下一 兵五上一
車八平二 兵九上一
車二平七 仕五下六
車七上七 車五上五
車七下一 帥五上一
車七平四 馬六下四
將六上一 車五下三
將六下一 車五下一

砲二平五 馬八上七
馬二上三 車九平八
車一平二 馬二上三
卒三上一 兵三上一
馬八上九 相七上五
砲八平七 馬三上二
車九上一 兵一上一
車九平六 車一上三
車二上六 仕六上五
砲七下一 砲八平九
車六平二 馬八上七
車二上二 砲九下一
車二平一 砲九下一
車一平三 砲九上五
卒三上一 車一平八
車三平一 車八上四
象七上五 砲二平七
馬九上七 兵三上一
士六上五 相三上五
下砲三下一 兵三上一
下砲三平二 車八下一
車一下三 車五下二
車一上三 兵五上一
砲三平六 兵五上一
車一平八 兵二平一
砲六平九 車一平三
下砲九平六 兵五上一
士四上五 馬六上四
砲六上三 車三平五
砲九上七 相五下三
將五平六 帥五上一
車七下四 馬四下六
砲九下四 車五上一
砲六下一 車五上二
將六上一 馬四上五

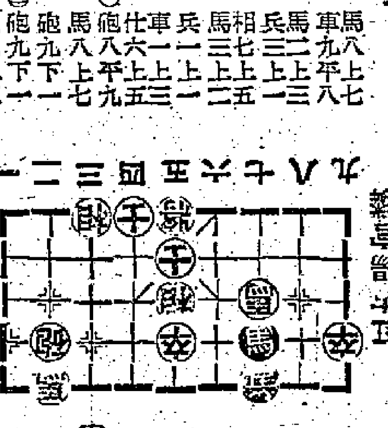

紅方楊官璘

車四平五 車五下二
將六下一 帥五平四
砲九平六 車四平九

黑方黃國棣

砲九平一 車五上三
砲一上一 車五下一
砲六平九 車五平四

㊀ 務敵勢固，知難強攻，暫以停着觀變。

㊁ 理應兌車，倘走車二平三去兵，則楊方砲九退一，後着平七攻車，黃方反多個虛。

㊂ 誘其去卒，復將乘馬取砲，計用馬三窺犯臥槽，形勢不弱。

㊃ 三路卒頗具潛力，不可輕失。

㊄ 砲平二路，有進砲攻車及平車捉砲之妙。

㊅ 砲攻其馬，促其進卒，然後平車攔砲，化解得宜。

㊆ 若砲九平七貪取一象，則兌砲之後，黃若走馬三進一催迫，楊方局勢受敵，恐要得不償失。

㊇ 大誤之着，應改走車八退二捉砲，則不僅擺脫了車砲所受之約束，甚而將要奪取先手，反居優勢。

㊈ 改走車一退二，同樣可以平砲壓車，謀一子。且從形勢看來，猶勝於原來所走之着。

㊉ 黃雖得一砲，但缺象險兵，實無優勢可言。且黃之殘着功夫，也非楊之對手，故週旋未幾已告不敵。

・曾益謙評註・

廣東電台（波長二八三公尺 頻率一〇六〇千週）

上午六時零五分學習講座。七時十五分粵劇選曲。四十五分新聞。卅五分潮語講座。八時粵曲、粵劇。卅分客家話新聞。十二時零五分粵曲。四十五分廣東各地。一時十五分教唱歌。四十五分科學知識。五時小調合唱。六時解放軍生活。六時新聞和時事解說。卅分漢劇。七時小調合唱。廿分每週一歌。卅分對農村廣播。八時十五分人民公社紅旗飄揚。九時向鋼鐵大進軍專題廣播。四十五分省市新聞。卅分每日一新歌。四十分紅豆日日發新枝。十時最後新聞。

廣州電台（波長三七九・七五公尺 頻率七九〇千週）

上午六時新聞。六時粵劇。廿分藏族民歌。卅分鋼琴獨奏。卅分京劇。八時躍進中的祖國。卅分民間音樂。五十分新聞及報紙摘要。九時粵劇。廿五分蒲劇。五十分歌曲。十一時廿分楚劇。卅五分廣播劇。十二時十分新到的戲曲。卅分省市新聞。四十五分電影插曲。五十五分紅豆日日發新枝。卅分廣播合唱。四十五分科學知識。六時聽曲學唱。卅分京劇。七時新聞及報紙摘要。五十分省市新聞。廿分每日一新歌。四十五分廣州生活。八時廿分二胡獨奏。四十五分專題文藝特別節目。卅分躍進中的祖國。十時鋼鐵元帥升帳特別文藝節目。卅分最後新聞。

香港中文電台

上午七時時代曲。五十八分天氣報告。卅分國語教授。五十分時代曲。九時京曲。卅分潮州曲。十時主婦選唱。卅分倫敦電台昨晚國語節目。四十五分各地什曲。十一時廣播劇。卅分時代曲。十二時時代曲。卅分粵曲。一時故事。卅分粵曲。二時英語教授。四十五分粵語流行曲。三時歐西樂壇漫步。四十五分英語教授。卅分粵劇小舞台。四時新聞。卅分短篇小說。五時時代曲。六時漫談。五十八分天氣報告。七時樂曲欣賞。卅分兒童節目。八時倫敦國語新聞。九時新聞。十時廣播劇。十一時潮州曲。卅分天氣報告、時代曲。十二時（完）

香港英文電台

七時輕音樂。十五分新聞摘要。廿分早晨音樂。卅分宗教節目。八時新聞摘要。十五分管絃樂。九時暫停。十二時三十分音樂。一時十五分新聞。卅分電影音樂。二時暫停。五時廿分星期四俱樂部。六時葡萄牙節目。七時新聞。十五分故事。卅分歌劇。八時卅分講話。四十五分鋼琴。九時新聞。十五分爵士音樂。十時倫敦電台新聞。十五分輕音樂。十二時（完）

麗的呼聲銀色電台

上午七時口琴。十五分天氣預測，時代曲。卅分早晨音樂。四十五分時代曲。八時新聞，天氣報告。十五分祝壽祝婚點播。卅分點唱。九時卅分粵語流行曲。四十分時代曲。十時婦女講座。十五分今日事。廿分廣東音樂。卅分粵曲漫談。十一時兒童故事。十五分時代曲。卅分社會小說。十二時新聞。十五分股市及金融行情。一時祝壽祝婚點播，天氣報告。卅分社會小說。十五分諧劇。卅分時代曲。卅分粵劇主題曲。二時樂府新星。十五分學名著介紹，金價報告。十五分粵劇。四時祝壽祝婚點播。十五分時代曲。五時兒童文藝。十五分時代曲。廿分短篇趣劇。卅分粵曲。四十五分粵曲。七時偵探小說。卅分粵語流行曲。四十五分粵曲。八時新聞，天氣報告。十五分球迷信箱。卅分粵曲。九時故事。卅分曉歌晚唱。十時卅分故事。十一時新聞，體育消息。十二時（完）

麗的呼聲金色電台

上午七時國樂。十五分天氣預測，各地什曲。四十五分輕音樂。八時時代曲。卅分新聞，天氣報告。九時京劇。十時潮州曲。四十五分今日事。十一時福州歌曲。卅分評話。十二時新聞。十五分家庭食譜。卅分彈詞，天氣報告。卅分河北大鼓。一時京劇。卅分申曲。二時上海滑稽。三時時代曲。卅分潮語故事。四時潮州曲。五時潮語故事。卅分小說。六時南音。卅分港台英語教授。四十五分時代曲。七時影星之歌。八時粵曲。天氣報告。十五分粵曲。卅分星下談。九時故事。卅分歷史故事。十時國語小說。四十五分全家福。十五分京劇。四十五分國樂。十二時（完）

麗的映聲（有線電視）

下午五時卡通片。廿分兒童故事。卅分林丁傳。六時休息。七時卅分電視資錄。四十五分影劇人物介紹。八時隱名神探。卅分音樂演奏。九時新聞片。十五分全家福。卅五分碁庭山劍客。十時十五分西遊記的歲月。十一時最後新聞及天氣報告。